LA PRENSA

Año L — Núm. 18.057 — 3 — BUENOS AIRES, JUEVES 10 DE JULIO DE 1919 — Dirección y Administración, Avenida de Mayo 567 y 575

DIARIO DE LA MAÑANA

(Fundado el 18 de octubre de 1869)

Precio del ejemplar: 10 centavos

TARIFA DE SUSCRIPCION

	Capital	Interior	Exterior
	$ m/n	$ m/n	$ oro
Un mes	2.50	—	—
Tres meses	6.75	7.50	7.50
Seis meses	12.50	14.00	14.00
Un año	25.00	27.00	27.00

SUD AMERICA

Tres meses	$ m/n	11.—
Seis meses	"	20.—
Un año	"	38.—

Los avisos se reciben con tarifa ordinaria: desde las 7 a. m. en verano y desde las 8 a. m. en invierno hasta las 7 p. m. Después de esa hora se cobra doble tarifa.

Los pedidos de suscripción, cambios de domicilio, inserción de avisos y cualquier otra comunicación relacionada con la administración de este diario, deberán dirigirse al Administrador.

Toda otra correspondencia envíese a nombre de la Dirección.

No se atenderá pedido de ningún ejemplar suelto que se haga fuera del municipio de la capital, sin que se acompañe el importe de un trimestre, semestre o un año adelantado. Las suscripciones pueden comenzar en cualquier fecha, pero terminarán el 31 de marzo, 30 de junio, 30 de septiembre o 31 de diciembre.

El importe de las suscripciones podrá enviarse en la siguiente forma: por giro postal, por guía de ferrocarriles o trasportes y por medio de casas banqueras o de comercio.

SUCURSALES DE "LA PRENSA".

EN LA CAPITAL FEDERAL:

OESTE

Rivadavia 5681.—U. T. 1815, Flores

Abierta desde las 7 a. m. hasta las 7 p. m. Comprende los barrios de Caballito y Flores.

SUR

Almte. Brown 836, Boca.—U. T. 611, B. Orden

Abierta desde las 7 a. m. hasta las 7 p. m. Comprende los barrios de Boca y Barracas.

NORTE

Calle Cabildo 2217.—U. T. 2101, Belgrano

Abierta desde las 7 a. m. hasta las 7 p. m. Comprende el barrio de Belgrano y Villas circunvecinas.

En estas sucursales se reciben avisos para todas las secciones del diario, en igual forma y condiciones que las establecidas en la casa central. Se hace también la venta de diarios a los revendedores locales, sin recargo en el precio, y se admiten suscripciones.

EN EL INTERIOR:

EN LA PLATA—

Calle 53 núm. 726, entre 9 y 10. U. T. 274.—Director: Manuel M. Ellgabe.

EN SANTA FE—

Calle San Martín 895; para avisos, suscripciones e informes en general.

EN ROSARIO—

Para avisos y suscripciones, dirigirse a la empresa Merello Hermanos y Cía., calle Córdoba 1141|45. U. T. 4676.

EN PARANA—

Calle 25 de Mayo núm. 55; recibe avisos, suscripciones y proporciona toda clase de informes.

EN CORDOBA—

Casa Solari. Calle Buenos Aires 67.

EN EL EXTERIOR:

EN PARIS—

4, Boulevard de la Madeleine.—Director: señor Francisco Cassaux.

Salones de lectura con todos los periódicos de la América latina. Sala de reuniones para los residentes sudamericanos en París.

Exposición gratuita de productos argentinos.

Boletín telegráfico de acontecimientos notables ocurridos en Sud América.

"Poste Restante" gratuita para la correspondencia dirigida a los residentes sudamericanos en París.

EN LONDRES—

Para anuncios e informes, dirigirse al señor Harold Nelli, 32 Hildon Road, Kensington, W.

EN MADRID—

Calle de Pelayo 40, altos. Marinas Martín Fernández, Blasa Quintana 3.

EN GENOVA—

Mario Fantoni. Piazza De Ferrari 36.

EN NUEVA YORK—

Para noticias e informes, suscripciones y avisos, dirigirse al señor Romeo Ronconi, representante exclusivo de LA PRENSA, 61 Chambers Street.

Para avisos, también a nuestros agentes: Horatio Campe, 62 Cortland Street; J. Walter Thompson, 44 East 23 Street; T. B. Browne, 32 West 42 nd. Street.

EN MONTEVIDEO—

G. Verdesana, Andes 1343. Suscripción mensual, $ 1 oro uruguayo.

POSTE RESTANTE DE "LA PRENSA"

En esta administración se hallan depositadas las cartas que a continuación siguen, las que serán entregadas, previo justificativo, desde las 12 hasta las 6 p. m.:

José Corcuelos, Serafín Flores y Fuertes, Constantino Abad Conde, José Alvarez Fabacio, Antonia Salso, Manuela Rivero, Isidro Alvarez, Sebastiano Alvarez, Joaquín Martínez Suárez, Pigamiol, F. Dotti, R. Sadi J. Saulnier, B. Viver, Remedios Peña, Recitación Sánchez, Querol, F. Mesas, Agapito Hormida Abreu, M. González Rodríguez, Dolores Ortego, Demetrio Vazquez, Manuel Muto, Miguel S. García, Ventura Esteban, Lorenzo Frías, Miguel Aros Magide, Alejandro Fernández, Faustino Rodríguez, V. Alvarez, Filomena Arribas, Hilario Martínez, Antonio Otero Porto, José Acevedo, Antonio Lahora, Florentino González, Angula Díaz Fernández, Aurelia Rivera y Rivero, José García Foajas, S. Gutiérrez, Nieves Lozada, Sotera Berrenechea, Celso Zorrilla, José García Pérez Vte. Castañeda, María Iglesias, Julián Santesteban, Damián Ortega Vega, Manuel Tomás, María Aguirre, Joaquina Gil, Alej. Martínez Lujan, M. Merodio, Hilario Martínez.

Nota. — Este servicio es gratuito y exclusivo para las cartas que lleguen del exterior; las que procedan de esta capital, o del interior de la República, no serán recibidas por esta administración, y las que se pongan en lista y no sean retiradas en el término de un mes se devolverán al correo. Este servicio no admite impresos, tarjetas postales ni circulares de ninguna clase. Esta administración no se hace responsable por errores que puedan ocurrir en la entrega de las cartas.

DIVERSIONES PUBLICAS

TEATROS

COLON.—Concesionario: Camilo Bonetti.—Gran compañía lírica.—Temporada oficial de 1919.—Jueves 10, a las 8.45 p. m., 6.a función del turno impar: "Lakmé", con Mlle. Vécart, Antonin Trancul y Albert Huguety. Director: maestro Arturo Vigna. Platea, $ 20.

Sábado 12, octava función, turno par. Domingo 13, novena función turno impar. Martes 15, novena función turno par.

COLISEO. — Empresa De Rosa-Mocchi — Director general: Cómm. Gino Marinuzzi. Mañana viernes 11, a las 9: 13.a función de abono del turno B: Amore del tre re.

Sábado 12, a las 4.30, 11.a función vespertina de abono Pandowa. Noche, a las 9: 14.a función de abono del turno A: Werther, de Massenet, con Schipa, Bertazzoli, Stabile, Azzolini.

Domingo, matinée: Mefistófeles. Noche, turno B.

ODEON.—Tres conciertos históricos de piano, por Numa Rossetti. Primer concierto, viernes 11 de julio, a las 8 de la tarde.—Platea con entrada, 10 $.

POLITEAMA.—Gran compañía de comedia española Rafael-Gloria.—Hoy, a las 9: Golondrina, La ley de los hijos. Platea, 5 $.

SAN MARTIN.—Gran compañía cómica española Membrives-Juárez.—Hoy: a las 5: La casa de los pájaros. Noche, a las 6.45: Mañana, redención. El actor en automóvil, Gallardo y Chiarina.

MARCONI.—Compañía italiana de óperas cómicas y operetas. La Giovanissima.—Hoy, a las 9: L'avvocato Ballerino. Platea, $ 1.50.

Mañana, festival en honor de Anna Giacomini y Umberto Rieti.

VARIEDADES.—Compañía nacional Felipe Pamigazzi.—Hoy, a las 5: El rosal de las ruinas. A las 6: Café concert. Tango, boleros y tangos. El salón azul.

ROYAL THEATRE.—Compañía cómico-lírica nacional.—Hoy, a las 2: Casa de muñecas. En tiempo de Boccaccio. Noche de bodas.

EXCELSIOR.—Compañía nacional de Elvira De Rocha.—Hoy, a las 6: Notas y comentarios. A las 9: Al calor de las almohadas, El pomierario de la 31, El rincón de los cerambos.

VARIEDADES

CASINO.—Gran compañía de atracciones. Hoy, a las 2.45: gran matinée familiar por toda la compañía. De 5.30 a 7, sección selecta. Noche a las 8.30: gran éxito de la mula indomable. Los 70 gallos amaestrados. Trío Rosales, Los mudescos parlantes, La Villita, Buonavoglia.

HIPPODROME.—Corrientes y C. Pellegrini.—Empresa Américo Moschini. Circo Frank Brown.—Hoy: gran matinée a las 2, con reparto de bombones a los niños. Noche a las 9, gran suceso: Los monos y perros Rasus, troupe japonesa Tomakiche, Jantaka, La multita cómica.

FLORIDA — Galería Güemes — Cine y atracciones familiares. De 10 a 12 m., de 2.30 a 7.30 y de 8.45 a 12.30 p. m.: Rizo de la Alfonsa, Lambe Manikins, Los Wilson, La Chavala y presentación de Alice D'Ormo.

PARQUE JAPONES.—Paseo de Julio y Callao.—Temporada de invierno. Abierto todos los días sábados, domingos y feriados, tarde y noche. Hoy, gran matinée extraordinaria a beneficio de la Comisión de Fomento de la sección 15.

OLIMPO.—Pueyrredón 1465.—Hoy, a las 3.30, bioscopo. A las 5.30, por la compañía Pasmoreo y Cascelo: Retazo.

SOLEIL.—Corrientes 3150.—Exito de Los 3 Soldas y Gervasillo; estreno: El desaparecido, Realidad y fantasía, etc.

PUEBLERO.—Corrientes 846 — Variedades de cine para familias. Todos los días estrenos. La familia, Gaseta-Cuyanita, reaparición de Negri-Appiani.

ESMERALDA.—Esmeralda 648.—Programas de cine y variedades familiares. Todos los días estrenos. Rosita Rodrigo, La Satanella y su guitarrita; presentación de Gardel-Razzano.

CINEMATOGRAFOS

EMPIRE THEATRE.—Corrientes y Maipú. —Hoy, a las 3.30: Bajo sentencia de muerte. A las 5.30: Por derecho de conquista. A las 6.30: Estreno, Mi hombre. A las 8.30: Tentación del otro, estreno: Disciplina marital, por Dorothy Phillips. A las 9.30: estreno, Fama y fortuna, por Tom Mix. Noche, mismo programa.

GRAND SPLENDID THEATRE.—Santa Fe 1860. Hoy, tarde y noche: Un rulsefior del Japón, por Fannie Ward; Carlitos cambalachero; Un idilio en la cárcel; Cosas de la vida; Pathé Journal 539.

SELECT.—Suipacha 482.—Tarde, a las 4: Mi hombre, por Vivian Martin, notable producción Paramount; a las 5.10: Por derecho de conquista, por Wallace Reid y Mae Murray. Paramount Royalty; a las 8: gran estreno Fox Victory, Fama y fortuna, por el incomparable Tom Mix. Noche a las 9: Mi hombre; a las 10: Por derecho de conquista; a las 11: Fama y fortuna, Fox dim. Mañana, gran estreno: A los cañones, Artcraft. Sábado, Carlitos en las regiones ártidas y nieve, el honore, la mejor producción de Carlitos Chaplin.

SELECT LAVALLE.—Lavalle 921 — Hoy, tarde, a las 2: La danza de la muerte, por Alice Brady y Royalty; a las 3: Un entierro fango, por Fannie Ward, Paramount; a las 5: Fotos de tierra firme, por Vivian Martin, Paramount; a las 6: La rica americana, por Marie Doro, Royalty. Noche, a las 8.10: La danza de la muerte; a las 9.10: Fotos en tierra firme; a las 10.10: Oro entre fango; a las 11.10: La rica americana. Mañana: Mi hombre que no quiere bailar; estreno: Fama y fortuna por Tom Mix, Fox. 1p

SMART PALACE.—Corrientes 1383.—Hoy, tarde: Sensación de hombres, Mimadon del diablo, Corazones rotos, Dulcinea, Mi hombre, Por derecho de conquista, Fotos de tierra firme, Fama y fortuna, Tentación del otro, Disciplina marital, Por poder y fortuna, Fuego en el alma, Noche: La danza extraordinaria, Secreto de hermanos, Mi hombre, Después me mataré. Teresita Sala y el reputado contorsionista de guitarra sud americano, Mario A. Pardo. Mañana: Por derecho de conquista. Sábado, matinée (abantil). Domingo, 5 estrenos: A los hombres, Flor de mar, Corazón de una mujer. 1p

GAUMONT.—Rivadavia 1635. Hoy: Fama y fortuna; Mi hombre; La rica americana. Mañana: E. Williams en: El hombre que calla.

ELECTRIC PALACE.—Lavalle 636.—Hoy: La vergüenza de la familia. La casa del odio, 8.o episodio; La hija de indios, Pathé Journal 534. El gerifte, Carlitos aristócrata.

THE AMERICAN PALACE.—Córdoba y Callao.—Hoy, de 2.45 a 6.20. Inauguración de los juegos infantiles. 100 estrenos cómicos: Carlitos en vida de perros, 30 p.; Rosas de verano, 20 p., por Louise Fazenda; Rivales pernitosos, 15 p.; Tripitas carnicero, 20 p.; El Incógnito, 15 p., por Tom Mix; Scott y Jeff. El capitán Grag, etc.; a las 8.30 y 10.45 p. m.: La llama inmortal, 10 k., por Olga Petrova. Noche, nuevas secuencias. Mañana: El gran amor de D. W. Griffith, a precios populares (tarde y noche) y gran éxito: El peón de la estancia, suceso de Charles Ray. Sábado y domingo, sensacional estreno: Fama y fortuna, por Tom Mix. Domingo, Fiesta de la ley, por W. S. Hart. En breve, Carlitos en: Armas al hombro.

CRYSTAL PALACE.—Corrientes 1550.—Hoy 10: Rosa de Pasión, Los joyas de los Romanoff, último episodio; Las aventuras del mal, Pathé Journal No 523.

IMPERIAL BIOGRAFO.—Cangallo 771 — Hoy: La rosa de Richmond; Corazón romántico; La gimnasia y el amor. Mañana: Una misión diplomática.

CINE ESLAVA.—Sulpacha y Viamonte — Hoy, La rica americana, por Marja Doro; La danza de la muerte, por Alice Brady; noche: Ironías del destino, por Pablo Podestá; lunes: Juan sin ropa, por Camila Quiroga. 1p

TEATRO PRINCESA.—Sulpacha 460.—Cine continuado de 11 a 1 y de 2 a 12.—Hoy: La calle de las siete estrellas, por Doris Keayon, y Fuera de la ley, por William Mart. Entrada, 40 y 50 centavos. Mañana: Mi hombre, por Vivian Martin, y El hombre de una calle, por Earle William. Sábado, Fama y fortuna, por Tom Mix. Domingo, 3 film de Carlitos y Por derecho de conquista, por Mae Murray y Wallace Reid. 1p

CINE BOLIVAR.—Calle Bolívar 1032 — Hoy: Al mejor postor, Venidad, El mascarón, El debut de la bailarina.

ETOILE PALACE.—Corrientes 2155|61 — Hoy: Lo que el amor perdona, La fragua de los 3 molinos, Carlitos aristócrata, La casa del odio, 6o. episodio.

BIJOU SALON.—Pueyrredón 961 — Hoy: Fuera de la ley, por William Hart; La carrera, La mujer del vecino, Las tres familias.

METROPOL.—Lavalle 869.—Hoy, colonial estreno: La rica americana, por M. Doro, La tentación del circo, por Eddie Polo, Las dos mujeres, El muchacho de la carnicería.

CINE FAMILIAR.—Tucumán 936.—Hoy: El peligro interno, por Corinne Griffith; Cuando los hombres traicionan, Mefistófeles; A fuerza de quererla.

CINE CALLAO.—Callao 97, U. T. 298, Libertad.—Hoy gran matinée infantil. A las 3.30 y 5.45 p. m.: De tal palo tal estilla, por Charles Ray. A las 4.30 y 9.45 p. m.: Mi hombre, por Vivian Martin. A las 5.30 y 10.45 p. m.: Carlitos aristócrata, por Charles Chaplin. A las 6.30 y 11 p. m.: Por derecho de conquista, por Wallace Reid y Mae Murray.

AVISOS PARA SEÑORAS Y SEÑORITAS

ACOLCHADOS se forran de toda clase, fabrica Rivadavia 1353, U. T. 4036, L. v19|31

DENTADURAS usadas compro 0.60 cada diente. B. de Irigoyen 995. vl2

A LA GRAN LIQUIDACION TAPADOS casa F. Rossello, Cerrito 369.

A LA GRAN LIQUIDACION VESTIDOS, casa F. Rossello, Cerrito 369.

A LA GRAN LIQUIDACION BATONES, casa F. Rossello, Cerrito 369.

COMPRO dentaduras postizas, pagando 0.60 cada diente; Corrientes 1945. v12

ARRUGAS, vello, pecas, barros, cicatrices, etc., desaparición rápida por la propia, T. S. de Coremans, E. Ríos 424. v10

SEÑORAS y señoritas, SE CORTAN E hilvanan trajes en 24 horas, trabajo garantido, casa moderna, Cangallo 1234. v18

A BRIDGE, tafilo 3 y fiesta, medalla, poco uso, M. Louise, Sarmiento 1838 1er piso, U. T. 747, Lib. v21

A SEÑORAS Y SEÑORITAS, enseño masaje en 15 días, $ 15; pedicure $ 20; masaje eléctrico $ 25. Damos diplomas. Academia Parisiense. Billinghurst 966. v16

A PRECIOS INCREIBLES HAGO TRAjes tailleur y fantasía, corto, hilvano, pruebo vestidos, doy lecciones de corte y confección, B. Lis. Calle 3462. v10

A LAS NOVIAS Y NIÑAS, espléndidos muestrarios al platino, 2|3 nov., peinado gratis, regalo día y noche, se trasladan a domicilio. U. T. 2324 Juncal, Foto Vallejos, Santa Fe 3748. v16

A LA GRAN LIQUIDACION VESTIDOS, casa F. Rossello, Cerrito 369.

BAZAR LONDRES; PARA REGALOS de calidad, juego de té de electroplata sellados, 38 $. Infinidad de objetos con estuche, desde 5 $ al más alto precio. B. de Irigoyen esq. Estados Unidos. v12

CAJAS CALVICIE! "SOLFRENDENTE", cosméticos, tónicos y loción 4, 5 y 6 $, en farmacias, perfum., peluq. Chile 1447.

ENSEÑO: 15 DIAS manicura, $ 15. Pedicura $ 20; facial $ 25. Victoria 1650, dep. 10. v11

ENSEÑANZA ráp. manicura, masajes y pedicura. Academia, Norteamericana, Maipú 448. v18

EX PRIMERA DE LA CASA BLUM, PARis, especialidad en vestidos sastre, fantasía y tailleur. Sarmiento 1417, dep. O. v11

ESPAÑOL, afamado maestro de señoras, precios económicos, habla francés. Santiago del Estero 1038. v12

EL ROSEDAL continúa su grandiosa liquidación de todos los géneros de invierno a precios regalados, y en obsequio a sus clientes hará un descuento de diez por ciento sobre los precios marcados. Unica casa importadora que hace sus ventas al detalle al mismo precio que al por mayor: Victoria 690. v10

HAGO capas, confec. pieles, transf. sacos; Manuela 2718 y Bermejo. v22

MASAJISTA, MAS. ELECTRICOS, manicura a domic., Montevideo 428. v16jl.

MANIQUIES MODERNOS, LA FRANCE Ortega; Bmé. Mitre 1129. v10

Mme. OLLIVIER, masajes, facial electrico. Cerrito 807, 1er. piso v12

MASAJISTA, MANIC., a domicilio. Tucuarí 83, 1er piso, escalera derecha. v18

MANICURA, señorita, Carlos Pellegrini 690, U. T. 6495, Lib. v10

MODISTA, confecciona trajes sastre y fantasía, desde 10 $, Tucumán 1971. v12

MASAGES gen., gimn. sueca, manicura, a domicilio, Alsina 1496, Do. 1 v11

MODISTA competente, hace y reforma vestidos y sombreros; Chacabuco 562.

MODISTA, hace vestidos, fagados, lutos, desde 10 $; Viamonte 1468. v11

MODISTA para parte., $ 3.20 por día, Sra P. A. Pedro Goyena 1752.

MODISTA por día, tomo. Rojas 832; trabajo sencillo, a cualquier hora.

MANICURA a señoras, $ 1; va a domicilio: Paraguay 673, U. T. Av. 6057 v12

MASAJES y baños faciales, manicura, pedicura, enseñanza rápida, Corrientes 1519. v16

MASAJES MANUAL DILATACION DE estómago, constipación intestinal; Cangallo 1789. v19jl.

MASAJISTA DIPL. DE PARIS. FACIAL, reumatismo, parálisis, obesidad, constipación. Va a domicilio. Atiende de 1 a 5 Córdoba 680 v13

ONDULADORA Marcel y manicura, se ofrece a domic., U. T. 2187, Palermo. v10

PIELES CURTO, cifio, reforma y arreglo, precios reducidos, Libertad 156. v17

PIELES CURTEN, TIÑEN, ARREGLAN y reformen casi gratis, Cerrito 249. v17

POSTIZOS finos, modernos, hechura desde 3 $. Casa Magarola, Suipacha 524. v11

PEINADOS a domicilio $ 2, por Leopoldo ex de casa Mousalon, U. Telefónica 4417, Mitre. v11

ZURCIDORA y tejedora diplomada, la más antigua, Maipú 434, altos 718. v31

ZURCIDORA invisible en ratos, limpia y plancha trajes a 2, Cangallo 2282. v17

ZURCIDORA tejedora, trabajo fino, especial, Apolinario, Córdoba 2826 v16

AVISOS PARA HOMBRES Y NIÑOS

A $ 10 DOY vuelta sobretodos, trajes 20 $, Belgrano 764, U. T. 6668, Av. v16

A $ 10 LIQUIDO SOBRETODOS usados; 25 de Mayo 379. v10

A $ 10, DOY VUELTA sobretodos TRAjes 20 $, quedan nuevos, voy a domicilio, Franco, Belgrano 364, U. T. 6668, Av. v10

A $ 10 DAMOS VUELTA TRAJES, SObretodos y reformamos; trabajo especial, vamos a domicilio; Casa Mones, San Juan 1513. v12

CASA RECIBE, doy vuelta sobretodos y trajes, compostura en general, llamen por cable, se va a domicilio. Independencia 1840. v12

CAMISAS: Si Vd. tiene alguna con el cuello, la pechera o los puños rotos mándelos a la camisería "La Estrella". Humberto I No 1574 que allí por un precio módico se renuevan dichas piezas. v10

CASA FRANCO, desde $ 10 doy vuelta sobretodos, trajes 20 $, quedan nuevos, exclusividad única en la República, tenemos de invención 1500, se va a domicilio y atendemos pedidos de cualquier punto de la Capital. Belgrano 364, U. T. 6668, Av. v10

DOY vuelta sobretodos a $ 10, trajes a $ 10, quedan nuevos, se llaman y devuelven a domicilio; Casa Gonzalez, Chile 1683. Antes 1615. Pedidos por carta se va a domicilio. v16

LIBERTAD 234, U. T. 3823 Lib. Damos vuelta trajes y sobretodos, se limpia y planchan a precios módicos. v10

OJO, SASTRERIA LOPEZ, única casa especial en reformas, dar vuelta trajes y sobretodos, modidas, trabajo lo más fino. Córdoba 868. v12

SE DAN VUELTA SOBRETODOS A $ 10, trajes a $ 10, quedan nuevos. Pend. un mes 695. v11

SASTRERIA, ESMERALDA 906, U T 2560, Juncal, trajes y sobret se da vuelta, quedan nuevos, arreg. comp. surcid. v16jm

SOBRETODOS a 12 $, POR 12 $ REHAcemos cualquier sobretodo usado, trajes se limpian y se planchan, para hombres y niños a precios módicos; Manuela 2067. v18

VENTA DE CASAS, CAMPOS Y TERRENOS

A VELLANEDA, Bolivia, vendo terreno 20 $ vara, Cacuri, Rivadavia 827.

A G., Rivadavia 7121, vendo en el centro de Flores buena casa, o cédulas.

A VENIDA SAN PEDRITO, una de Rivadavia, vendo casa 12x29, en $ 13.500; Cacuri, Rivadavia 827.

A 2 C. PLAZA ONCE, Alsina al 2900, 12 piezas, 270, sala, 4 dormitorios, comedor, 3 piezas, baño, cloacas. Independencia 3526.

A 2 C. DEL SUBT., Vieí al 200, 10x55, 8 pzs., jardín con adoquinado, a $ 33 vc., Independencia 3528.

A YACUCHO AL 500, espléndida propiedad de altos y bajos, edificio moderno, con muchas comodidades. Independencia 3526.

AL NORTE, inmediata a Pueyrredón, vendo casa amplia, moderna, con muchas comodidades a 5 años de plazo. Cacuri, Rivadavia 827.

A LOS CONSTRUCTORES y plchinchoros, terreno, esquina P. Goyena 402, 12x31, con adoquinado y verosa. Independencia 3526.

A 5 C. DEL SUBT., Rigles al 500, 10x80, sala, comedor, 2 dormitorios, piecita, baño, cocina, con 5.000 cédulas. Independencia 3526.

A 7 C DE PUEYRREDON, por Córdoba, petit hotel moderno, con 10 habitaciones, 18.000 cédulas y poco desembolso. Independencia 3526.

AUSENTOME urgente y líquido terreno, mitad precio, 4000 vs, 2 frentes, central, en Vélez Sarfield; para quinta, departamento o industria, ocurrir: Jorge, Nesca 446, Flores.

BOCA, casa moder., Patricios y Magallanes, altos, 37.000, incl. 21.000 céd.

BOCA, RUIZ DIAZ Y VILLAFAÑE, sala, 4 hab., 21.000.

BOCA, Magallanes y Garibaldi, moderna, altos, 32.000.

BOCA, Garibaldi y Alvarado, 2 pisos, 36.000.

BOCA, a 3 c. de Brown, 12x50, 75.000, renta 700.

BARRACAS esq., 2 c. M. de Oca, 26.000, inc. 11.000 cédulas.

BOCA, Suárez e Irala, altos, moder, 37.000, renta 340.

BOCA, un lote ideal, esq., a 2 c. Brown, 450 vlc., 12.000.

BUENA CASA, Cochabamba 2065, moder., 7 habitaciones, Romano, Cangallo 531, 1 a 5.30.

CON sala, 3 pz. Azul y Directorio, $ 7.800 y cód. Sandberg, Rivadavia 5200. v11.

CON $ 500 y 60 p. mes, M. Acosta y Monte, 3 pz. vde. Sandberg, Rivadavia 5200 v11

Cl olcac., Est. Unidos al 4200, sala, 3 pz. 15.000, Sandberg, Rivadavia 5200. v11.

CRIMEN es pagar alquileres, pidan cat. de cas. a Saralberg, Rivadavia 5200 v11

CABALLITO, vendo buena casa, precio $ 11.000; Cacuri, Rivadavia 827.

CASITA vendo, calle Avilés, (Belgrano); C. Correo 1648.

CASA PAVON al 3500, con 7000 cédulas, vendo, Suntlen y Cía., Maipú 30.

CASA QUINTA espléndida, 1 de Rivadavia Caballito, esquina, 1000 varas, vende, Cacuri, Rivadavia 827.

CASA Tucumán y Callao, sala comedor, 4 h. vendo $ 45.000, Pandiño; Bolívar 566.

CASA MODERNA, esquina, a una cuadra de Corrientes, vendo 12.500 $. Corrientes 3678.

CASA MODERNA, CON TODA comodidad, 6 piezas y cuarto de baño, se alquila en 150 $; Campichuelo 842, frente al Parque Centenario. Tratar Callao 661.

CASA $ 7.000 a plazos, calle Urardot 140, entre Estados y Leiva, con 8 piezas, 550 varas, no remata; datos Olmi, Reconquista 583.

CASAS BARATAS, CEDULAS, SANTA FE al 3300, Victoria 2100, Diamendi 160, Beltrán 307, 317, Pozos 2146, Charcas 1609, Urarte 2300. Dueño, Rojas 838, tel. 2393, Flores.

CASA NUEVA, PETIT-HOTEL, VENDO, en lo mejor de Belgrano; tiene 3 pisos y cubierta para galpón, sus y condiciones reducido y fácil. Vería, Cabildo 1402 piso, Nino; tratar Ombú 832, tel. 1976 Mitre, Olivos.

VENTA DE CASAS, CAMPOS Y TERRENOS

CASA 20x50, Zañartu y Hortiguera, 8 piezas, etc., vendo, 1500 y contado, 2000 a plazos. Suipa 164, Vaccaro.

CINCO MIL CUATROCIENTAS HECT., en Juárez, F. C. S., estancia con pobladores, 12 potreros, 7 molinos, buenas aguadas, pastos refinados; 10.800 hect. en Buenos Aires, 1500 en Santa Fe, formado por 2 estancias con 2 buenos pobladores, 10 potreros, 3 molinos, buenas aguadas y alfalfados 5000 hect. en Tería, F. C. P., muy buen campo para agricultura y ganadería (sin desperdicio), con poblaciones, molino y potreros de 650 hect., algo alfalfado, ocurrir Santa Fe 2181, de 10 a 12. v11

DUEÑO VIAJA, Patricios, casa 10x60 vn, vende pagando $ 10 la vara.

EN BELGRANO, a dos cuadras de Cabildo y Monroe, casa 2 hab., cocina, baño, galería, vereda; adecuinado pago, 10x80 varas, $ 13.000; Olmedo 2468.

GANGA 2125, FRENTE A LA Iglesia, linda casa, con cédulas, vende. v10

GOMEBOFF Y LEONETTI, Talcahuano 417, venden siempre casas y campos.

HECTAREAS 27.000, sin base por lo que den, rematamos por orden de la sucesión de Don Vicente L. Casares, a 7 leguas de la Estación Ceres, sobre la línea del F. C. C. A. El campo linda con la estancia del Dr. José Camilo Crotto. Solicite planos detallados por correo, teléfono, o personalmente a Olmi, Reconquista 583, U. T. 2290, Avenida.

HECTAREAS 65.277, SOBRE ESTACIOnes del F. C. C. A. Campos para ganadería, con aguas, dulce a 4 metros y bosques. Unas con base de $ 6.66 hectarea, otras sin base, por lo que den; ventas judiciales y extrajudiciales, precio arreglo, demás plazos, por todo. Solicite planos por correo, teléfono o personalmente, a Olmi, Reconquista 583, U. T. 2290, Avenida. 19

INCLAN AL 3300, 10x46, sala, 3 dormitorios, 2 piecitas, baño, cocina, cloacas, adoquinado, en un chicho. Independencia 3526.

MEXICO AL 3500, 10x36., 4 dormitorios, 2 piecitas, baño y cloacas. Llave en mano, ocasión única. Independencia 3526.

ORO 2643, SOBRE SANTA FE, JARDInes de Palermo, vendo, desocupada. v10

POR $50 construyo pieza y refacciones casa, constructor, Alsaco 2577. v11

PARQUE LEZAMA: Dulce 1110, casa de 4 habitaciones, madera 10x50 vs., se vende arriba $ 10 la vara.

POR $ 600 CONSTRUYO PIEZAS, Material 1a y refacciones. Constructor, Garzón 1026. v14

PARA HACER UNA BUENA ESTANcia, 1937 hectáreas, muy cerca de Tostado, se rematan con la base de $ 4.66 la hectárea, por orden de la sucesión de Don Vicente L. Casares. Solicite plano, por correo, teléfono o personalmente a Olmi; Reconquista 583, U. T. 3290 (Av.). Un amplio y completo le dará a Ud. inmediatamente todos los informes, muy complacida y sin compromiso alguno, un plano muy informativo del campo que hemos revisado personalmente y cuyos informes fidedignos daremos a Vd.; Carlos Olmi, Reconquista 583, U. T. 3290 (Avenida).

RESULTA GRATIS el terreno, esquina central, Flores, $ 8.50 vc., remata Cacuri. v16

SUBTERRANEO Río Janeiro, 4 cuadras, vendo, 8 piezas, 430 varas, con cédulas y facilidades. Cacuri, Rivadavia 827.

SAN JOSE Y MORENO, 2 salas, 6 dormitorios, 2 piezas en el fondo, baño, w. c., corredores, cloacas, galería, luz eléctrica; carpintería de cedro, pinturas y decoraciones, calefacción. Independencia 3526. U. T. 291, Mitre.

SOLICITENSE PLANOS DETALLADOS por correo, teléfono o personalmente, a C. Olmi, Reconquista 583, U. T. 3290 (Avenida), de los campos para ganadería con buenas aguadas a 3 metros de profundidad, situados sobre cinco estaciones de la línea del F. C. C. A., los cuales se venden judicialmente con la base fuñma de $ 6.66 la hectárea, por orden del señor Juez Civil de la Capital, Dr. Pedro V. Maldonez, secretaría del Dr. Alberto C. Odicino, en la sucesión de Don Tristán A. Maibran, por división de condominio. Hay varios lotes de campos, de alta y buena calidad, algunos con pastos de primavera y muy buenas aguadas y cerca de Estación. El lote 61, es un bosque tupido de quebracho colorado y blanco, con abras pastosas a 19 kilómetros del Desvío Gitard, punta de rieles, donde hay 8 chorros en plena actividad. Todos los lotes están medidos y amojonados y son de medidas varias. El total de la fracción es 32.32 hectáreas. Hemos revisado personalmente toda la extensión del campo, de manera que podemos informar detalladamente sobre la clase de pasto, aguadas y bosques. Puede Vd. pedir todos los datos y planos por teléfono, U. T. 3290 (Avenida). Ofrecemos el completo servicio de nuestra oficina técnica para el interesado que solicite y envíenos inmediatamente un pedido que contenga exactamente las referencias que se requieren, indicándonos el miércoles 16 de julio a las 3 p. m., en nuestras oficinas, Reconquista 583.—Carlos Olmi, Reconquista 583. U. T. 3290 (Avenida). 1p

TERRENO 10x36, Bolívar al 1800, vendo; Esmeralda 384, Maurus.

TERRENOS, chacras y Condarco, $ 4.50; particular, vende Cacuri, Rivadavia 827.

TIPO CHALET, VENDO bonita casa recién construida, en Flores, 7000 cédulas y $ 5.000 Cacuri, Rivadavia 827. v10

UNA OCASION: 10.700 $, MITAD a plazo casa 3 cuadras del Once, una de Pueyrredón y Corrientes y mercado Abasto, Valentín Gómez 3024. v10

VENDO Núñez 1954, linda casa 10x20, desocupada, dueño, Viamonte 3765.

VENTA DE PROPIEDADES: VEAN A V. P. Cacuri, Rivadavia 827. v10

VIAMONTE 3361 y Pueyrredón, 6 piezas, afinitado, límite, $ 10.500. v10

VENDO SPLENDIDO PETIT-HOTEL, lujoso, estilo inglés, con cédulas. Pampa por est. Rosario, vdo, Cacuri, Rivadavia 827

VILLA URQUIZA! 2 cuadras estación, comoda vivienda a la europea, tipo chalet, vendo a 5 años de plazo; informes Cacuri, Rivadavia 827.

COMPRA de CASAS, CAMPOS y TERRENOS

A SANDBERG, Rivadavia 5200, acuda a vender su casa, rápido sin gastos. v11.

A NGEL LOPEZ, Av. de Mayo 676, compra casas en la capital, atiendo cartas. v14

COMPRO casa, radio Julio y Belgrano, arg., Cacuri, Rivadavia 827.

COMPRO CASAS de P. Colón a E. Ríos, de 20 a 100.000, aunque sean edif. viej. urg. Romano, Cangallo 531, 1 a 5.30. v11

COMPRO al contado casa de 4 a 7 piezas, en el radio de Rivadavia a Independencia y de E. Ríos a Gral. Urquiza; por carta a José Vieca, Venezuela 3534. v13

COMPRO lote tierra buena, próximo estación F. C., valor 3000 $, en Santiago, N. de Sta. Fe o Chaco, con agua dulce de 3 a 6 metros. Datos y ofertas en carta a B. Pérez, Bolívar 631, ciudad.

PETIT HOTEL O CASA baja, central, compro urg. sin, pago lo que vale; directo, Cacuri, Rivadavia 827. v10

PETIT HOTEL CON GARAGE Y JARdín, Palermo hasta Callao o Belgrano, sobre Cabildo, compro urgente, por carta a Otoreilo, R. Peña 899.

PROPIEDAD de 1400 a 1800 v. c., para industria, cabinada hierro, buena construcción, se compra, por carta únicamente E. Bozzi, Rivera Indarte 460. Para R. K. v11

QUIEREN VENDER sus casas, terrenos y campos particular o en remate? pues bien, les garanto la venta en pocos días sin gastos; tratar Artos 2576, C. A. Figueroa, U. T. 1472, Palermo. v12jul.

SOBRE ENTRE RIOS O ALREDEDOres compro terreno, o correo 1717. v11

TENGO compradores por terrenos chicos, centrales; Cacuri, Rivadavia 827.

PERMUTAS

AUTO PANHARD PERMUTO POR FORD o coche a caballo, Triunvirato 884. v1.

PERMUTO 200 HECTAREAS EN SAN Juan por auto o coche de plaza, Gorriti 3676. v10

PRESTAMOS E HIPOTECAS

A. V. S. VINELLI y Hno., Corrientes 3791. Pidan dinero. U. T. 1597, Mitre. v31

ARTURO SANTINO y Cía., Maipú 30, dan dinero en hipoteca, interés bajo.

A. DE MARCHI e Cía., facilitan de $ 1.000 a 500.000 despues $ o|o en 1ras. y 2das. hipotecas, cap. y p. s. de 1 a 20 años, Av de Mayo 1305.

HIPOTECAS, antic

AVISOS COMERCIALES

ABOGADOS, NOTARIOS Y PROCURADORES

ABOGADO Y NOTARIO. Se ofrece para cualquier asunto judicial o notarial. Consultas gratis. Cobro módico. Horario de oficina: de 9 a 12 y de 2 a 5. Escribano Público Nacional Dr. Ricardo Rodríguez Saravia. Rivadavia 1145, 2º piso, oficina 4. Teléfono Central 1145.

PROFESORADO EN GENERAL

ARIT., TENED., MAQ., CALIG., TODO por 10 $ mens. dipl., S. Juan 1548. v13

A 10 $ MENS. taquigrafía, contabilidad, inglés, francés; Corrientes 2778.

ASEÑORITAS, enseñanza comercial abreviada, 10 $ mens. Corrientes 2778.

ADULTOS! Enseñanza comercial, rápida y fácil, 10 $ mes. Corrientes 2778.

APRENDER, ESCRIBIR, CUENTAS, CALIG., ortog. Método inmejorable. San José 490. v18

A 1 $ POR MES enseño: sombreros, piano, solfeo, pintura en tres meses, corte confección $ 5, Belgrano 2486. v15

BACHILLERATO, estudios exámenes col. nacional, preparan, Corrientes 2778.

BACHILLERATO RAPIDISIMO, ECONOmico, éxito garantido, Florida 705 v10

BACHILLERATO abreviado, diurno y nocturno, informese, 3587 B. Mitre 3587.

BACHILLERATO nocturno gratuito, curso dep. en 3 años, Córdoba 2334. v10

BACHILLERATO rápido, completo, seguro, abonando después, Independencia 1674. v16

BACHILLERATO nocturno, Arit., álg., geom., trigono franc., ing., ortogr., dibujo, cien. nat. Antes de iniciar sus estudios informese en Sarmiento 865. v16

CONTABILIDAD, taquigrafía, matemáticas, etc., 10 $ mens., Corrientes 2778.

CALIGRAFIA y ortografía únicamente, Libertad 251, Margarit.

CALIGRAFIA, contab., ortogr., ensaña, calle Polesdhi, Acosto 173, Caballito v10

CALIGRAFIA EN GENERAL Y reforma de letra, enseña Cuotlar, autor de diversos métodos de escritura, Moreno 564. v12

CONTABILIDAD, caligrafía, ortografía aritmética práctica y teneder de libros en poco tiempo. Lecciones particulares. Prof. Francisco Bernardo, C. Pellegrini 62 v3

CALIGRAFO Margarit, Libertad 251, reforma letra y enseña: inglesa, redonda, gótica, bastarda, etc. método inmejorable, certificados de ex-alumnos a disposición.

DIBUJO, PINTURA, ENSEÑO, CORRENtes, Belgrano 2766. v12

DIBUJO, PINTURA del natural, planos, decoraciones, p. modic. Cevallos 1164 v12

EN 2 MESES, LEER, ESCRIBIR, niños, adultos, maestra, Belgrano 1740. v10

FRANCES, convermoión, exámenes, prof Univ. París, 10 $ mes, Corrientes 2778.

FRANCES Y GRADOS A DOMICILIO lingüista parisiense, Monte Dinero 760 v10

FRANCES, EX PROFESOR BERLITZ, convers., exám., Nacional, Derecho. Cl. diurn. y noct., proc. mód., Av. Mayo 715 v10

FRANCES POR PROFESORA FRANCEsa diplomada, Tucumán 1353, 2o. piso, escri. 74. v13

GUITARRA: PROF. MISTROT, B. de Irigoyen 940, U. T. 2585, B. Orden. v11

GUITARRA, E. FERNANDEZ MUSICA y solfeo. Famatina, Victoria 1450 v12jl

INGLES, examen, conversa., etc., $ 10 mes, informese, 3582 B. Mitre 3582.

INGLES y francés, por profesora distinguida, y muy competente. Tucumán 439. v11

INGLES, prof. de Londres enseña rápido, $ 10 mens., Corrientes 2778.

ITALIANO enseña profesor por conversación, prepara exámenes rápido. Acevedo 1369. v14

INGLES ex-profesora Berlitz, sistema rápido, conversa., comercial, exámenes, cl. noct., prec. mód., Av. Mayo 715. v10

MAQUINAS de escribir. Todos los sistemas enseño, a $ 3. San Juan 2887. v11

MATEMATICAS, fis., quim. biológicas, clases día y noche, Victoria 1265. v11

MAQUINAS ESCRIBIR TODO SISTEMA 3 $. Av. de Mayo 1180, Belgrano 2896, piso 1486. v11

MAQUINA escribir, B. de Irigoyen 675. Sistema al tacto, el único científico. Gabil. máquinas nuevas. Todos alumnos recomiendan. Prueben gratis antes de abonar. v13

MAQUINAS de escribir. ¿Quiere Vd. ser un perfecto dactilógrafo?; ¿Quiere escribir con rapidez sin cometer errores ortográficos? Acuda a Libertad 251—C. Leiva, en donde con el método del dictado lo conseguirá en breve tiempo.

PROFESORA francés, inglés, alem. Prep. exám. a dom., S. Fe 1523, 1o. v27jl

PITALIANA práct. de piano y canto, va a domicilio; B. Mitre 2553. v11

PROFESOR normal, prepara bachilleres y 6 grados, a domic. Charcas 3921. v14

PROFESORA superior de piano y solfeo, dip., presenta a examen. México 1524 v14

PROFESOR del Nacional, va a domicilio, garantiza, Moreno 1484, U.T. 6483, L. v10

POR $ 6, enseña profesor, piano, teoría y solfeo, Salta 256. v14

PROFESORA DA LECCION DE PIANO y solfeo, Crámer 2449, Dto. C.

PROFESOR NACIONAL PREPARA A domicilio, grados y años; precio módico. Lavalle 900, 5o. piso, U. T. 4984 Lib. v13.

PARISIENSE distinguida, da lecciones y conversación de francés, a personas serias, Corrientes 943. v10

POR $ 5 enseño en 3 meses piano, violín, guitarra, mandolina, band., acordeón, flauta y solf., Sarmiento 1848. v10

POR 5 $ enseño en 3 meses a señoritas y caballeros, piano, violín, mandolín, guitarra, acordeón, flauta, bandolón, clarinete, bandurria, solf., México 2801. v12

RICCIARDI Y CORSANI, PROFESOR DE música. Lecciones de violín, piano, mandolín, guitarra, bandurria, bandoneón, y solfeo, calle Bolívar 817. v11

TAQUIGRAFIA, 10 $ mens. enseñanza sólida y rápida; Corrientes 2778.

TAQUIGRAFIA PITMAN-GARRALDE, enseña a dom. prof. Díaz, Alsina 487. v10

TAQUIGRAFIA, metagrafía, ortografía Brasil 762. v10

TAQUIGRAFIA "MARTI ARGENTINA" enseñanza individual, Victoria 4018. v12

TELEGRAFIA Morse a oído y clínica, clases a toda hora, $ 5, San Juan 2387. v12

TAQUIGRAFIA PITMAN, REFORMADA Av. de Mayo 1160, Belgrano 2896, Perú 1466. v11

TAQUIGRAFIA EN 2 MESES PARA emplearse, telegrafía y máquina, J. Olivares, Sarmiento 372. v14

TAQUIGRAFIA, cont., arit., ortog., máquinas, con p. mecánico, única en Bs. As. Corrientes 1241, $ 4, 10, 12 y 20.

TAQUIGRAFIA Pitman, verdadera, escuela breve, C. Leiva, Libertad 251; método inmejorable, comercial y parlamentario, lecciones de ensayo gratuitas.

TAQUIGRAFIA Pitman, B. Irigoyen 618, enseñanza perfecta, fácil, diur. y noct.; teoría, 6 semanas; dictación, 6 semanas y listas p. buen empleo; no abonen sin probar gratis una semana; pidan folleto. v13

VIOLIN, SOLFEO, canto, prof. renombrado, éxito seguro, Cevallos 1154. v12

PROFESIONALES PEDIDOS

CHICA PIANISTA, cine, toca solo, tarde y noche, Escribano 24

DEPENDIENTE DOMINO DE FARMAcia se necesita; Chile 1000.

DACTILOGRAFA con buena redacción, necesito, tienda "La Juventud", Mitre 29, Avellaneda. v10

DEPENDIENTE segundo de farmacia, se necesita, Farmacia del Pueblo, R. Mejía, Fe C. 60. v10

DACTILOGRAFA muy práctica en escribir la correspondencia por sí sola, se necesita, buen sueldo, Escuelas Comerciales, Av. de Mayo 863.

DACTILOGRAFA corresponsal, para dirigir correspondencia de estudio jurídico, se necesita, muy experta, Lavalle número 1296, 4o. piso.

JEFE DE PROPAGANDA Y PUBLICIDAD necesita "La Voz del Comercio", inútil presentarse si no ha desempeñado ya este cargo, en algún diario, o empresa importante de la Capital Federal, Rivadavia 575, de 9 a 12. v10

MANICURA competente se precisa, Avellaneda de Mayo 646.

MEDICO sin revalidar, se necesita, para ayudantía de consultorio, dirigirse por carta a J. C., Lavalle 910.

MASAJISTA se necesita, para ir afuera, con familia, para masajear fracturas, se prefiere persona aclimada, con buenos informes, presentarse de 2 a 3, Paraguay 521.

NECESITO buen corresponsal dactilógrafo, inglés, francés y castellano, referencias casilla de correo 1813. v15

PIANISTA y violinista se necesitan; particular 287, de 12 a 1.30.

PERSONA práctica de la plaza y conocedor de tejidos, se necesita en importante casa de representaciones europeas, para confiarle la dirección de la sección, inútil presentarse sin referencias de primer orden por carta a "Tejidos" Casilla Correo 749. v10

PROFESIONALES OFRECIDOS

ANALISIS, RECETAS, FORMULAS INdustriales. Pajantes inv. 85, marcas 8 y Prospectos gratis. Dr. Heffiot, Lavalle 417.

ARREGLO Y LLEVO CONTABILIDADES por horas, prec. baratos, etc., a precios módicos, dirig. a Contador Público, J. P. G., Don Cristóbal 1323.

DACTILOGRAFA se ofrece, con práctica en casa y conf., por carta a N. N., Maipú 1030. v11

DIBUJANTE A PLUMA, SE ENCARGA de trabajos comerciales, a precios módicos. Belgrano 2780. v10

EX DIRECTOR, se ofrece para maestro externo. Por carta a A. A. E., Necochea 5536.

EN LA SUCURSAL NORTE DE "LA PRENSA", calle Cabildo 2217 (Belgrano), se reciben avisos para publicar en este diario, en iguales condiciones de tarifa que en la casa central. perm.

EMPLEADO serio, argentino, 36 años, corresponsal estenodactilógrafo, nociones de contabilidad y conocimiento generales del comercio, iría al campo, óptimas referencias, M. P., Cochabamba 1561. v11

JOVEN dactilografía, 1 mes de práctica, se ofrece, Sarmiento 3379.

PIANISTA solo, se ofrece, para cine de noche, C. Calvo 563.

PIANISTA ofrécese, el buen repertorio, solo, va afuera, Perú 506. v11

PROFESIONALES OFRECIDOS

PROFESORA de piano y solfeo, por carta o personalmente, dirigirse Zabala 1629. v10

SEÑORITA 2.o VIOLIN, se ofrece; Fernández 2814. v11

SEÑORITA pianista para biógrafo, ofrécese; Salguero 688. v9

SEÑORITA contabilista competente ofrece, Salpacha 7, 4o. piso. v11

VIOLIN para orquesta, se ofrece; Humberto 1511. v10

PARTERAS

A CHIVALE, partera, prof. para curación 30 $, es result., Alberti 1124 v14

A DELLA RAGIONE, PARTERA pensionistas, asegs. regul., Libertad 347. v16

ATIENDE en su MATERNIDAD la partera, curas partos, nuevo método, 30 $, reconoce gratis. Esmeralda 928. v18

CURACIONES BREVES, resultado seguro, pensionistas, part. belga, R. Peña 124 v15

CRUJANA PARTERA, J. B. de Casanovas; pensionistas, B. Irigoyen 1105. v31

CURACIONES RAPIDAS Y EFICACES sin dolor, partos, pens. 40, partera prof. Madrid B. Aires. Cons. gratis; calle Piedras 889. v18

DOCTORA partera, curas rápidas, precios módicos, a chapa, Alberti 1157. v14

DOCTORA partera, curas rápidas, precios módicos, a chapa, Alberti 1157. v14

MARTINI PARTERA PROFESORA, CAsa respetable, Dean Funes 884 v12

PARTERA ESPECIALISTA, PENSION Tucumán 2134. v11jl

PARTERA, cons. grat., pensión, U. T 6413, J., Salpacha 712. Sin chapa. v31

PARTERA ZEPURNAYA, Puyrredón 582 hom., partos, cur. ráp., pens. 40. v31

PARTERA MERROF, hemorragias, partos, curac., pens. 40 $. Corrientes 2940 v31

PARTERA RECIBE PENSIONISTAS, precios módicos, sin chapas, Sarandí 452. v31

PARTERA FRANCESA, ex jefa Maternidad París, sin chapas, Uruguay 1055 v11

PARTERA especialista, partos, curaciones, pensión, sin chapas, Cangallo 2511, v10

PARTERA, especialista partos, curaciones brev., p. d. $ 20, Catamarca 596 v15

PARTERA especialista, curaciones rápidas, precios módicos, B. Irigoyen 1386; sin chapas. v13

PARTERA ex jefa mater. Fac. Parteras de la capital, curac. rápidas, resultado seguro, pens. sin chapa. Sarmiento 1912 v22

PARTERA MALERBA, prof. ex jefa mat. Turín, B. Aires. Pens. precios módicos Paraná 947, a chapa, U. T. 2308 Juncal. v31

OFICIOS Y EMPRESAS UTILES PARA LAS FAMILIAS

ALBAÑIL ESPECIALISTA, arreglo de techos, garanto trabajo; Callao 491. v10

ALBAÑILERIA, pinturas, empapelados y blanqueos; Belgrano 1707, Roca. v11

ALTO precio pago muebl., pianos y ropa, Andes 376, U. T. 3231, M., Enrique. v11

AFINAMOS pianos por 3 $, comp. bar., B. Irigoyen 1661. U. T. 2400 B. O. v15

AFINO y compongo pianos. Const. dipl Rath, U. T. 121, Belg., B. Lacroze 2350 v11jul.

ENCERAR pisos, parquets, limpieza y desinfección de casas, dirigirse al 7050 de Libertad, B. Mitre 1521. v12

AZOTEAS, GOTERAS, PAREDES HUMEdas, arreglo, garantido, Fitz, Paysandú 2831. v10

ALBAÑILERIA, cloacas a plazos, refacciones, pianos, etc., Moreno 3322, U. T 446 Mitre. v17julio

ADORNAMOS CASAS Y PATIOS LUJOsamente, para casamientos y fiestas, con buenos materiales y precios módicos, empresa Boltano, Rivadavia 1916. v10

CONSTRUCCIONES, refacciones, albañilería y pinturas, facilidades pago, R. M., Ichilcoy 212, U. T. 214, Flores. v11

ENCERO pisos, limpio casas, barato, Paraguay 1542, U. T. 3565, Juncal. v12

ENCERO ESPECIAL, 2 $, cera brillante, Montevideo 870, U. T. 6143 Juncal v12

ENCERO PISOS, limpio casas muy barato. S. Juan 1244, U. T. 2254, B. O. v12

ENCERO pisos, cera especial y brillante; Lafuente 296, U. T. 804 Flores v12

ENCERO PISOS, limpio casas, tomo abonos. Cerrito 1078, U. T. 3162, Jun. v14

ENCERO pisos a precios módicos, cera especial, casa Estados Unidos 1482, U. T. 2918, B. Orden. v10

ENCERADO A TODO GUSTO, muy brillante, no mancha, pisadas y limpia de casas, Lavalle 1783, U. T. 5472 Lib. v11

ENCERADO ESPECIAL, PISOS Y PARquets, limpieza casas; Tucumán 1679, U. T. 6770, Lib. v13

ENCERO pisos desde $ 1 la 5 pieza, cera y aguarrás, garantida, Tucumán 1068, U. T. 2786, Libertad.

ENCERO pisos, limpio casas, abonos mens. trabajo garantido, México 408, U. T. 3860 Avenida. v13

ENCERAMOS pisos, limpiamos casas abonos por mes, llame a La Nueva York, Lima 487, U. T. 6629, Libertad. v12

ENCERO pisos, limpio casas, tomo abonos, soy de confianza; Maipú 757, U. T. 793 Av. A. Nieves.

EX CAPATAZ de Tarris, lustra muebles importados, anticuarios y del país, hace dorados, laqué y tapicería, U. T. 2247, Libertad, Ferretería. Maza 1675, Guasch. v12

ENCERO DESDE 1 $ piezas y parquets a manos de cera brillante y aguarrás, no marca pisadas, a toda prueba, limpieza, sonos. Casa muy recomendada, no confunda, Paine U. T. 184 Lib, Venezuela 1275. v10

ENCERO y lustro pisos y parquets con tres manos de cera y aguarras especial, a $ 2 por pieza, es la única cera que no marca las pisadas (a prueba); lustro muebles. Limpieza general de casas; baratísimo limpio alfombras a $ 1. Ex oficial de Maple; Santa Fe 2147, U. T. 4160 Juncal. v12

EX OFICIAL DE MAPLE, de París, nuevo método para encerar pisos, parquets, a tres manos de cera brillante, resistente al agua y no mancha las pisadas, a prueba y a precio de lo más barato. Limpio casas, tomo abono mensuales, lustro, compongo muebles y pianos a mitad precio. La Parisiense, Alsina 3093, U. T. 2870 M. v12

LUSTRO muebles, pianos y compongo. Ayacucho 83, U. T. 1293, Libertad v12

LUSTRADOR de muebles y pianos para familias, y se enceran pisos. Tucumán 1030, U. T. 2786 Libertad.

PINTO, decoro, empapelo, saco humedad, bar., Uruguay 867, U. T. 7467, Lib v12

PINTURA, empapelado, electricidad, B. de Irigoyen 959, U. T. 1956, Libertad. v13

PINTOR EMP., albañil, rep. casas, precio barato, U. T. 968, Pal., Arenales 3026 v11

PINTO frentes, patios, 2 piezas, 2; empl., 3; Lavalle 1943, Rivadavia 1711 v10

PINTOR, empapelador, blanqueo, a jornal, con herramientas, Yatay 852 v10

PINTURAS gener., empap., a $ 5, garanto trab., B. Mitre 1689, U. T. 3626 Lib. v11

PINTO, blanqueo y empapelo barato, Cerrito 420, U. T. 4824, Libertad. v12

PINTOR, empapelo desde $ 5, trabajo garantido. Lima 21 o Chorna 3081, J. Pasalba. v13

TAPICERO y lustrador de muebles y cueros, trabajan baratísimo y cortinados Leopoldo, San Carlos 3420, U. T. 2953 M. v13

TAPICERO en general, más barato que todos, U. T. 2372 Palermo, Billinghurst núm. 1647. v12

OFICIOS Y EMPRESAS UTILES PARA LAS FAMILIAS

ALBAÑIL ESPECIALISTA, arreglo de techos, garanto trabajo; Callao 491. v10

ALBAÑILERIA, pinturas, empapeladores y blanqueos; Belgrano 1707, Roca. v11

ALTO precio pago muebl., pianos y ropa, Andes 376, U. T. 3231, M., Enrique. v11

AFINAMOS pianos por 3 $, comp. bar., B. Irigoyen 1661. U. T. 2400 B. O. v15

AFINO y compongo pianos. Const. dipl Rath, U. T. 121, Belg., B. Lacroze 2350 v11jul.

ENCERAR pisos, parquets, limpieza y desinfección de casas, dirigirse al 7050 de Libertad, B. Mitre 1521. v12

AZOTEAS, GOTERAS, PAREDES HUMEdas, arreglo, garantido, Fitz, Paysandú 2831. v10

ALBAÑILERIA, cloacas a plazos, refacciones, pianos, etc., Moreno 3322, U. T 446 Mitre. v17julio

ADORNAMOS CASAS Y PATIOS LUJOsamente, para casamientos y fiestas, con buenos materiales y precios módicos, empresa Boltano, Rivadavia 1916. v10

CONSTRUCCIONES, refacciones, albañilería y pinturas, facilidades pago, R. M., Ichilcoy 212, U. T. 214, Flores. v11

ENCERO pisos, limpio casas, barato, Paraguay 1542, U. T. 3565, Juncal. v12

ENCERO ESPECIAL, 2 $, cera brillante, Montevideo 870, U. T. 6143 Juncal v12

ENCERO PISOS, limpio casas muy barato. S. Juan 1244, U. T. 2254, B. O. v12

ENCERO pisos, cera especial y brillante; Lafuente 296, U. T. 804 Flores v12

ENCERO PISOS, limpio casas, tomo abonos. Cerrito 1078, U. T. 3162, Jun. v14

ENCERO pisos a precios módicos, cera especial, casa Estados Unidos 1482, U. T. 2918, B. Orden. v10

ENCERADO A TODO GUSTO, muy brillante, no mancha, pisadas y limpia de casas, Lavalle 1783, U. T. 5472 Lib. v11

ENCERADO ESPECIAL, PISOS Y PARquets, limpieza casas; Tucumán 1679, U. T. 6770, Lib. v13

ENCERO pisos desde $ 1 la 5 pieza, cera y aguarrás, garantida, Tucumán 1068, U. T. 2786, Libertad.

ENCERO pisos, limpio casas, abonos mens. trabajo garantido, México 408, U. T. 3860 Avenida. v13

ENCERAMOS pisos, limpiamos casas abonos por mes, llame a La Nueva York, Lima 487, U. T. 6629, Libertad. v12

ENCERO pisos, limpio casas, tomo abonos, soy de confianza; Maipú 757, U. T. 793 Av. A. Nieves.

EX CAPATAZ de Tarris, lustra muebles importados, anticuarios y del país, hace dorados, laqué y tapicería, U. T. 2247, Libertad, Ferretería. Maza 1675, Guasch. v12

ENCERO DESDE 1 $ piezas y parquets a manos de cera brillante y aguarrás, no marca pisadas, a toda prueba, limpieza, sonos. Casa muy recomendada, no confunda, Paine U. T. 184 Lib, Venezuela 1275. v10

ENCERO y lustro pisos y parquets con tres manos de cera y aguarras especial, a $ 2 por pieza, es la única cera que no marca las pisadas (a prueba); lustro muebles. Limpieza general de casas; baratísimo limpio alfombras a $ 1. Ex oficial de Maple; Santa Fe 2147, U. T. 4160 Juncal. v12

EX OFICIAL DE MAPLE, de París, nuevo método para encerar pisos, parquets, a tres manos de cera brillante, resistente al agua y no mancha las pisadas, a prueba y a precio de lo más barato. Limpio casas, tomo abono mensuales, lustro, compongo muebles y pianos a mitad precio. La Parisiense, Alsina 3093, U. T. 2870 M. v12

LUSTRO muebles, pianos y compongo. Ayacucho 83, U. T. 1293, Libertad v12

LUSTRADOR de muebles y pianos para familias, y se enceran pisos. Tucumán 1030, U. T. 2786 Libertad.

PINTO, decoro, empapelo, saco humedad, bar., Uruguay 867, U. T. 7467, Lib v12

PINTURA, empapelado, electricidad, B. de Irigoyen 959, U. T. 1956, Libertad. v13

PINTOR EMP., albañil, rep. casas, precio barato, U. T. 968, Pal., Arenales 3026 v11

PINTO frentes, patios, 2 piezas, 2; empl., 3; Lavalle 1943, Rivadavia 1711 v10

PINTOR, empapelador, blanqueo, a jornal, con herramientas, Yatay 852 v10

PINTURAS gener., empap., a $ 5, garanto trab., B. Mitre 1689, U. T. 3626 Lib. v11

PINTO, blanqueo y empapelo barato, Cerrito 420, U. T. 4824, Libertad. v12

PINTOR, empapelo desde $ 5, trabajo garantido. Lima 21 o Chorna 3081, J. Pasalba. v13

TAPICERO y lustrador de muebles y cueros, trabajan baratísimo y cortinados Leopoldo, San Carlos 3420, U. T. 2953 M. v13

TAPICERO en general, más barato que todos, U. T. 2372 Palermo, Billinghurst núm. 1647. v12

OFICIOS DIVERSOS PEDIDOS

APRENDIZA adelantada modista, se precisa, 15 de Noviembre 1619. v10

APRENDIZAS modistas de sombreros, necesito, Buné, Mitre 1688.

APRENDIZA adelantada para lencería fina, se precisa, Medrano 378, 1ro 2.

APRENDICES encuadernadora, se necesitan, Bolívar 430.

APARADORAS de calzado, bien, y de ambas calidades, precio, Alberti 1711.

APRENDIZA se precisa, para sombrerera ahora, R. Peña 10.

APRENDICES eleactricistas y para taller de máquinas lo necesito, Humberto I 580.

APARADOR preciso para hombre, ordinario y corriente, Corrientes 3032.

APRENDIZA sombrerera señorita, preciso, no para la calle Belgrano 1628 v11

APRENDIZAS de sombreros, se necesitan Chile 1018.

APRENDICES para taller de herrería, necesito, Humberto I 880.

APRENDIZA modista de vestidos se precisa, Paraguay 1332

APARADORAS oficialas y medio oficialas y aprendizas preci., Carabobo 396. v11

BAULEROS oficiales, se necesitan, Victoria 1020. v11

BORDADOR O BORDADORA medio oficial, muy ordenado, Ayacucho 447. v11

BUENA PREMISTE se necesita para modista de vestidos, Esmeralda 924.

BUENAS oficialas de vestidos, necesito, Esmeralda 511.

BORDADORAS oficialas p. máq. Singer, preciso; 4to Bamba 371.

BORDADORA a mano, en fantasía, buena oficiala, se necesita, Santa Fe 844; presentarse el jueves. v10

CORTADOR de suela, preciso oficiala máquina a pedal. Corrientes 3032.

CORTADOR de calzado, precios oficiales inútil presentarse. Corrientes 3032

CORREDORES para venta de papas, necesito, B. Bernardo; C. Pellegrini 62.

CARPINTERO de autos preciso, Sadi Carnot 71.

CARPINTERO MUEBLERO, medio oficial, se necesitan, Querandíes 4364 v10

CINCELADOR aprendiz adelantado, se necesita; Victoria 4258.

CARPINTEROS, SE PRECISAN, Defensa 892.

CARPINTERO, buen sueldo, se precisa; Florida 278.

CABALLERIZO se necesita; calle Venezuela 962.

CARREROS y peones, se necesitan, que sean prácticos en mudanzas, y con recomendaciones. Independencia 1854. v11

CORREDOR a comisión para vender champagne, se necesita, informarán Venezuela 900, almacén.

CORREDORES para artículos de reclamo, se necesitan, Bmé. Mitre 1239, de 9 a 11 de a. m. v11

CORREDOR de bazares y ferretería, artículo menudo, fácil, necesito; Bolívar 56, Colegiales.

CORREDOR necesito, trabajos fotográficos, a domicilio, buena comisión, San Martín 1154.

COSTURERAS para lencería a mano y a máquina, con muestra, necesito lavadoras, B. A. Ind., Humberto 1o 1789. v10

CALZONCILLERAS, viseras y armadoras se necesitan con muestra y recomendación, Bernardo de Irigoyen 150. v12

CORREDORES PARA RETRATOS, POR cuotas, pago bien, necesito; Pavón número 3040, depart. 1. v10

CASA importante necesita vendedor que conozca mercado maderas torterameanas. Ocurrir por escrito a Casilla Correo 1424. v10

COSTURERAS a máquina y aprendizas, para ropa blanca, se necesitan, para el taller y trabajo a domicilio, Sarmiento 1819. v11

CARREROS, atención, tengo 1 chata lista, tengo trabajo bueno, se le dará a medias, siempre que aporte 1 buen caballo, de varas; Pueyrredón 115, urgante.

CORREDORES expertos en publicidad, se necesitan, en nueva empresa editorial, buena comisión, inútil presentarse si no son prácticos y cuentan con clientela. Salpacha 537. v10

CORREDOR en plaza para casa de representaciones extranj., especialista en papelería y artíc. para escritorio, se necesita con buenas referencias. Indicar actuación en el ramo y pretensiones, dirigirse a Casilla Correo 519. v10

DEPENDIENTE medio práctico para almacén, se necesita, Rivera 1. v10

DEPENDIENTE práctico para zapatería, necesito, Rivadavia 5001.

DEPENDIENTE PRACTICO PARA DESpensa se precisa, Corrientes 3256

DOS DEPENDIENTES de almacén, prácticos, se necesitan, sueldo 40 a $ 50; presentarse Lavalle 2302

ENFERMERA precisase, Pozos 74, preguntar portero.

ENCUADERNADOR aprendiz, adelantado, se necesita, Bmé. Mitre 1239

ENCUADERNADOR italiano, medio oficial, media pasta, se necesita, Reconquista 320.

EMPLEADOS y dependientes de comercio, colonia "La Internacional", Reconquista 539.

EMPAQUETADORES de bizcochos, prácticos, estilo Canale, preciso; Río de Janeiro 1194.

EMPLEADOS de buena presencia y activos que conozcan la plaza y deseen ganar buen sueldo, se necesitan. Esmeralda 264, escrit. 8, de 9 a 11.30 a. m.

FOGUISTA de caldera, se precisa. Rawson 554. v13

HERRERO 1/2 oficial competente en ordenanzas y aprendices, preciso, S. Juan 188

HERREROS de caballos, oficial y peón, preciso, Chile 361.

HERRERO de obra y medio oficial, se necesita, Cucha Cucha 1577.

HOJALATERO pionero, oficial y medio oficial muy competente, preciso; B. Mitre 2191.

IMPORTANTE CASA EXTRANJERA necesita gerente de sentimientos aliados para dirigir la sección tejidos, con anexos, por carta con referencias a L. D., Casilla de Correo 1384. v15

INSPECTORES DE TRAFICO.—NECESItamos para Bolivia dos inspectores de tráfico, inglesa, con previa experiencia en este ramo y con buen conocimiento de la lengua castellana. Sueldo para empezar $ 100 al año, con viático razonable cuando salgan casa, luz y calefacción; gastos de viaje reembolsados después de seis meses de servicio satisfactorio; dirigirse: Traffic Manager, Ferrocarril de Antofagasta a Bolivia Oruro, Bolivia. v26jul.

JOVEN para trabajo de tarde, buena letra por carta, A. B., S. Magdalena 632. v10

JOYEROS buenos oficiales, necesito, Salpacha 232, piso 2o. v11

JABONERO práctico se necesita para la campaña, dirigirse Estados Unidos 1508, de 8 a 10 a. m.

JOVEN que conozca algo contabilidad y práctico negocio de madera, se necesita, por carta A. C. Mariano 1, piso 3o.

JOVEN, práctico en zapatería de 16 a 18 años, con recomend., se necesita, con c. ycom., Mitre 366, S. Martín, F. C. C. A. v16

JOVENCITO, práctico para escritorio, con buenas ref., se necesita, prefiérese con garant. comer, sueldo $ 60., dirigirse Poste Restante U. N. 8 Correo C.

LUSTRADOR de calzado, se precisa; Sarmiento 948.

LAVADORES y bronceros de automóviles preciso, buen sueldo, Azcuénaga 560.

LUSTRADOR de calzado, se necesita, Bernardo de Irigoyen 296.

LAVACOPAS SE NECESITA, 25 de Mayo núm. 16.

LIMADORES y perforadores bronce, preciso, Medrano 881.

LUSTRADOR de muebles necesito, y a. m., Vlamonte 3546.

LAVADORES de autos, prácticos, preciso, pago bien. Lería 551.

LUSTRADOR de muebles, competente, se necesita; Defensa 336.

LUSTRADOR de calzado se precisa, Cangallo 1014.

LAVADORES de autos prácticos, se necesitan, jornal 4 $ por día; de 11 a 12 m. Santa Fe 4987.

LUSTRADOR de muebles, comp. y guitarrero, de machos, se necesita, Girlanze 199.

MENERVISTA oficial, se necesita; Rivadavia 8320.

MUCHACHO 15 años, para peletería, se precisa, Tucumán 1147.

MUCHACHO de 13 a 14 años, se precisa para peletería, Bolívar 251.

MUCHACHOS trabajadores para fábrica de bizcochos, preciso, Río de Janeiro 1191

MUCHACHO preciso, para negocio, de 13 a 14 años, Caseros 1316.

MUCHACHOS de 15 a 20 años, se precisan para industria, Espinosa 1041. v11

MUCHACHO recomendado, 18 años, Buenos Aires, reparto, necesito, Charcas 1650.

MUCHACHAS que sepan coser a máquina se necesitan, R. Mejía 830.

MUCHACHO práctico para almacén se precisa; Garay 3899. v12

MEDIO oficiala modista adelantada se precisa; Sarmiento 1952, Dto. B.

MAQUINISTA litógrafo se precisa, Alsina 731.

MENERVISTA MEDIO OFICIAL, NECESito, Bustamante 1021. v11

MODISTA medio oficiala, se necesita, Agüero 2385.

MUCHACHO práctico para almacén, preciso, Galpón 20o.

MEDIO oficial electricista, necesito, calle Sarmiento 422.

MUCHACHO se precisa, de 14 años, para mandados de panadería, Solís 1174.

MUCHACHO aprendiz, necesitan, Imprenta, Moreno 733

MENERVISTA para planchar se precisa, Río Janeiro 336.

MUCHACHO para trabajo de fábrica se necesita, "El Maestro", Florida 259.

MAQUINISTA de imprenta competente, se necesita, Sarmiento 813.

MENERVISTAS se necesitan, Sarmiento 343.

MUCHACHO para herrería se necesita, Ombú 280.

MENERVISTA pantalonero, se necesita, Perú 562.

MAQUINISTA COMPETENTE NECESItamos, Lima 1029

MUCHACHO que pertenezca para territorio, se precisa, Charcas 3.

MUCHACHO para peón y limpieza de establos, Colombres 532

MODISTA competente no se, trabajo siempre, pago bien, Lavalle 1460. v11

MODELISTAS mecánicas se necesitan, Rivadavia 1688. v10

MAQUINISTA desbastador de lisos, se necesita, San Juan 2984 v10

MEDIO oficial menervista se precisa; Chacabuco 586. v10

MUCHACHAS prácticas para suavizar camarones, se precisan, Belgrano 4093 v10

MUCHACHO mayor de 14 años, se necesita, para lechería, Cangallo 2817. v10

MUCHACHO, limpieza y mandados, necesita librería "Monte", Charcas 1257 v11

MUCHACHO chico para lavacopas, de 16 años, se necesita, sueldo 30 a 35 $ Pueyrredón 316. v10

MUCHACHO fuerte para mandados, sueldo 20 $, presentado por los padres; calle Cangallo 521, escritorio 18 v10

MUCHACHO 14 a 16 años, que desee aprender buen oficio, necesito, Belgrano 78.

MUCHACHO algo práctico taller de planchado de 14 o 15 años pago 30 a 35 $, casa y comida, necesito Cevallos 387 v11

MUCHACHOS mensajeros, de 15 a 16 años, presentados por padres, necesito; Uruguay 1558. v11

MUCHACHAS, señoritas aptas para abrochar cotillas, se necesitan, pagan bien. Lavalle 1626.

MOLDEADORES papel maché y aprendiz, taller de muñecas, preciso, Charlone 675.

MUCHACHO que sepa andar en bicicleta para reparto, se precisa; San José 778, de 9 a 12.

MUCHACHO de 15 a 20 años, práctico en manejo chatita para almacén y algo práctico en despacho bebidas, con recomendación, preciso; Venezuela 801. v11

OFICIOS DIVERSOS PEDIDOS

APRENDIZA adelantada modista, se precisa, 15 de Noviembre 1619. v10

APRENDIZAS modistas de sombreros, necesito, Buné, Mitre 1688.

APRENDIZA adelantada para lencería fina, se precisa, Medrano 378, 1ro 2.

APRENDICES encuadernadora, se necesitan, Bolívar 430.

APARADORAS de calzado, bien, y de ambas calidades, precio, Alberti 1711.

APRENDIZA se precisa, para sombrerera ahora, R. Peña 10.

APRENDICES eleactricistas y para taller de máquinas lo necesito, Humberto I 580.

APARADOR preciso para hombre, ordinario y corriente, Corrientes 3032.

APRENDIZA sombrerera señorita, preciso, no para la calle Belgrano 1628 v11

APRENDIZAS de sombreros, se necesitan Chile 1018.

APRENDICES para taller de herrería, necesito, Humberto I 880.

APRENDIZA modista de vestidos se precisa, Paraguay 1332

APARADORAS oficialas y medio oficialas y aprendizas preci., Carabobo 396. v11

BAULEROS oficiales, se necesitan, Victoria 1020. v11

BORDADOR O BORDADORA medio oficial, muy ordenado, Ayacucho 447. v11

BUENA PREMISTE se necesita para modista de vestidos, Esmeralda 924.

BUENAS oficialas de vestidos, necesito, Esmeralda 511.

BORDADORAS oficialas p. máq. Singer, preciso; 4to Bamba 371.

BORDADORA a mano, en fantasía, buena oficiala, se necesita, Santa Fe 844; presentarse el jueves. v10

CORTADOR de suela, preciso oficiales máquina a pedal. Corrientes 3032.

CORTADOR de calzado, precios oficiales inútil presentarse. Corrientes 3032

CORREDORES para venta de papas, necesito, B. Bernardo; C. Pellegrini 62.

CARPINTERO de autos preciso, Sadi Carnot 71.

CARPINTERO MUEBLERO, medio oficial, se necesitan, Querandíes 4364 v10

CINCELADOR aprendiz adelantado, se necesita; Victoria 4258.

CARPINTEROS, SE PRECISAN, Defensa 892.

OFICIOS DIVERSOS PEDIDOS

MUCHACHO para recibir y entregar que escriba bien, preferiase que viva lejos C. Pellegrini 823.

MUCHACHAS se necesitan, que sepan hacer bolsas de comisión y doblar de cuero y hacer estuches, se enseñan; Anchorena 868. v11

NECESITA 2 pintores y ayudantes, de la B. M.; Paseo de Julio 682.

NECESITO un lavador de autos, Castro Barros 1050.

NECESITO peones prefiere que sepan lavar automóviles Humberto I 1540 v10

OFICIALAS y aprendizas en fábrica de gorras se precisan, Mitre 568 v10

OFICIALA primera en corsés necesito, urgente; Corrito 1003 piso 1.o, 2. v11

OFICIAL zapatero de componente, nuevo, precio p. campaña, Cangallo 2355 v10

COSTURAS PARA HACER MEDIAS SE necesitan; San Antonio 1 v10

OFICIALES zapateros para el clavado, para hombre y varón, Perú 4321. v12

OFICIAL mueblero medio oficial aprendiz adelantado, preciso, Cangallo

SERVICIO DOMESTICO PEDIDO

...de cocina se precisa, ...

...matrimonio se necesita, Lavalle 4412.

...sirvienta para todo servi... 2 40, Chile 2026.

...una mujer para todo s... 1869, Belgrano.

...muchacha, Amenábar 2060.

...se necesita con cama; tra... 10 a. m., Cabildo 2171.

...formal, necesito para per... Amenábar 2551, Belgrano.

...ITA una sirvienta; Casecos ...

...TA formal se necesita, C. Pelle... ...

...TA general, menos cocina, buen preciso, B. Mitre 1548, de 9am. v1...

...SITA muchacho para mandados, ... 340.

...CESITA un muchacho para manda... Corrientes 3032.

...TA necesito. México 744. Primer ...

...CESITA muchacha o sirvienta, poco buen sueldo. Salguero 872. v11

...TA se necesita. Calle Perú nu... 452.

...para mucama se precisa; Mi... 1857.

...TA necesita corta familia, sue... 25, Beauchef 257. (Caballito).

...TA para corta familia, necesito. ...rigoyen 911. v11

...A formal, para cuidar nena de no... necesitan, Rodríguez Peña 61.

...TA para todo trabajo, menos co... se necesita, Libertad 116.

...TA por mes o por horas, necesi... Santa Fe 2721.

...TA para todo trabajo, menos co... sueldo 40 $; Lima 27.

...TA española, que entienda de co... necesito, Cangallo 2198. v11

...NECESITA cocinera, recomendada, en ...Avellaneda, Mitre 792.

...TA que sepa cocinar, se necesi... Av. de Mayo 1156, 1er. piso.

...TA que sepa su obligación se necesita: Moreno 524, 1er. piso, Dr. J.

...TA se necesita, calle San Juan ...598.

...SITA SE PRECISA PARA PEN... ción seria, $ 35; Moreno 721.

...TA se precisa en corta familia, para todo trabajo; Córdoba 2786. v12

...TA para corta familia se nece... sita, Lavalleja 336 y Triunvirato. v11

...TA que sepa cocinar, corta fa... milia, Bolívar 531, 4o. piso.

...TA se precisa, sueldo 25 $, La... valle 886.

...TA SE NECESITA, calle Rioja ...nm. 37.

...TA que sepa cocinar se necesi... buen sueldo, Uruguay 850.

...TA muchacha, para personas ma... ...yores, preciso, Belgrano 2365.

...TA, formal, con cama y referen... cias, se necesita, Corrientes 3760. v11

...TA joven se necesita, Independ... ...encia 3046, dto. 7.

...NECESITA PEON DE COCINA; Cór... ...doba 1640, sueldo 50 $.

...PRECISA mucama que sepa cocina, ...sea personas solas, Esmeralda 872.

...NECESITA sirvienta para corta fami... lia, Almagro 528. v10

...TA sin cama necesito; Vera 145. ...Tratar después de las 8.

...TA para todo servicio manos la... vado, se precisa; Rioja 516.

...TA para todo trabajo; Méjico ...

...TA que sepa cocinar, se necesi... Independencia 3521.

...TA se necesita, Jujuy 526.

...TA se precisa, sueldo 40 $, ...Canton Falcón 1611. v11

...TA SE NECESITA para todo ser... vicio, $ 45; San Juan 2964.

...TA, formal, precisa fila italiana. ...Rivadavia 6921. Sueldo 40 a 50 $.

...TA precísase, sueldo $ 50, que ...sepa cocinar, R. Peña 552.

...TA para corta familia, se necesi... ta, Montevideo 422.

...TA que sepa cocinar, preciso, ...Cabildo 401, Belgrano.

...TA joven se necesita, tratar Ar... gerich 18. v11

...NECESITA una mucama. Tratar Es... tados Bolívar 470, Flores. v12

...TA sin cama, necesito; Rocamo... 4439.

...TA SE PRECISA, matrimonio ...San Carlos 2967. v11

...TA para todo trabajo, menos ...cocina, se precisa; Bacacay 2451 v11

...NECESITA mucama, San José 962.

...TA se necesita, Sóler 2693, suel... de $ 50. v11.

...TA que entienda de cocina para ...personas, $ 60; Santa Fe 1624.

...TA general, se necesita cocina ...sencilla, Carlos Calvo 2850, 40 $ sueldo

...TA ayudar a las quehaceres de ...corta familia, preciso, Rioja 679.

...TA preciso, de 8 a 4 p. m., ca... lle Venezuela 1692.

...TA se necesita, San Juan 3001.

...TA; precísase para ayuda de fa... milia, San José 856.

...TA se necesita, poco trabajo. ...Cangallo 2433.

...TA para todo servicio precisa ...corta familia, Añasco 416, Caballito.

...TA joven se necesita para ma... trimonio solo, Rivadavia 3026, dep. h.

...TA, mujer formal, se précisa, sin ...cama, sueldo 45 $, Garay 2446.

...TA para todo servicio menos co... cina, se necesita, Victoria 2261.

...TA para todo trabajo, 50 $, se ...necesita, Almagro 576. v11

...TA joven, italiana, se necesita, ...Rivadavia 5591. v12,

...NECESITA muchacha para matrimo... nio solo, Arenales 1245. v10

...TA para todo trabajo se preci... se, matr. solo, Gral. Paz 1658. v10

...TA CON RETIRO, SE NECESI... ta, Granaderos 652. v10

...TA, para tres personas mayores, se precisa; Canning 1081. v10

...TA RECOMENDADA, SE PRE... cisa, Darwin 554. v10

...TA para todo servicio, corta fa... milia, Liniers 52. v10

...TA joven, buen sueldo, preciso; Rivadavia 3656. v11

...TA se precisa; Gral. Domínguez 719, Pilar, Avellaneda. v10

...TA aseada, necesito, buen sueldo. Magallanes 1186. v10

...TA con retiro, se necesita; ca... lle Humberto 1 1552. v10

...TA se necesita, sueldo 45 a 50 $; Quirno 259. v10

...TA se precisa para todo traba... jo menos cocina; Corrientes 2993. v11

...TA para limpieza se precisa con ...cama, Pavón 2624. v10

...NECESITA PARA TODO ...trabajo, San Eduardo 2260, Flores. v10

...TA para limpieza se precisa con ...cama, Pavón 2624. v10

...NECESITA PARA TODO ...trabajo, San Eduardo 2260, Flores. v10

...TA se necesita, Gorriti 1460 ...v10.

SERVICIO DOMESTICO PEDIDO

SIRVIENTA para matrimonio solo, Italia... No se necesita, Tucumán 1099. v10

SIRVIENTA se precisa para todo traba... jo, General Urquiza 1184. v11

SIRVIENTA que sepa cocinar se necesita, Viamonte 977. v10

SIRVIENTA SE NECESITA para corta familia; Directorio 174. v10

SIRVIENTA se precisa para todo servi... cio, cocina, 70 $; Alvarez 2792. v10

SIRVIENTA preciso, menos cocina, buen sueldo; Lavalle 1402. v10

SIRVIENTA que sepa de cocina, se pre... cisa, 30 $; Garay 2394. v10

SIRVIENTA que sepa cocinar, se preci... sa para matr solo, 8. José 1566. v11

SIRVIENTA se necesita que sepa algo de ...cocina; Pedro Mendoza 1241, Boca. v10

SIRVIENTA se necesita que entienda algo de cocina; Montes 4320 v10

SIRVIENTA por medio día se necesita. Salta 1192. v10

SIRVIENTA para todo trabajo, se precisa; Guayaquil 51. v10

SIRVIENTA necesito, con cama; pago muy bien; dirigirse, calle Billinghurst 450 v11

SIRVIENTA que entienda de cocina, se ne... cesita, en General Urquiza 732. v10

SIRVIENTA se recogita; Arenales 2894, 1er. piso. v10

SIRVIENTA se necesita para corta fami... lia, buen sueldo, Almagro 1058. v10

SIRVIENTA joven para todo servicio para ...corta familia Alvarez 841. v 11

SE PRECISA sirvienta para trabajo cor... ta familia; Cangallo 1953, dpto. 4. v10

SIRVIENTA aseada, sepa algo cocina, cor... ta fila, precisa, Solís 843. v10

SIRVIENTA necesito para señora sola; ...Lompa de Zamora, Shaw 611. v10

SIRVIENTA se necesita; Alsinas 354. v10

SE NECESITA una sirvienta para corta familia, Manuela 2806. v10

SE NECESITA matrimonio español o ita... liano para todo trabajo menos lavado y planchado; Pedernera 850, Flores. v

SIRVIENTA que sepa cocina, corta fami... lia, sueldo $ 40, preciso, Manuela Pe... draza 3418.

SIRVIENTA seria y formal que entienda de cocina se necesita; Cramer 1949, Belgrano.

SE NECESITA una muchacha, 18 a 19 ...años, para quehaceres de casa, calle Suárez 1267. v11

SIRVIENTA necesito, todo servicio, que ...sepa cocinar, con recomendaciones. General Paz 1026, Belgrano. v12

SIRVIENTA o muchacha, poco trabajo, ...limpia, recom. con cama, necesito, Pal... pa 2379. v11

SIRVIENTA que sepa de cocina y algún ...otro quehacer, se necesita; Colombres 524.

SIRVIENTA joven, solterá, que sepa plan... char, se necesita, tratar de 10 en ade... lante; con recomendación. Arenales 1721.

SIRVIENTA seria se precisa para todo ...trabajo, sin cama, buen sueldo; Riva... davia 3820.

SIRVIENTA qe sepa cocinar y otros que... haceres para tres personas, buen suel... do, se precisa. José E. Uriburu 253.

SEÑORA para medio día para quehace... res de casa, se precisa; Medrano 873, Depto. 3.

SIRVIENTA para todo, menos cocina, pa... ra matrimonio solo, con recomendacio... nes, se necesita, Gallo 1625.

SIRVIENTA para hacer limpieza, de 7 de ...la mañana, a 2 de la tarde, sueldo 40 pesos, Callao 140.

SE NECESITA muchacha con cama, pa... ra todo trabajo de corta fila., no hay chicos, sueldo $ 35, Garay 2624.

SE NECESITA muchacha de 14 a 15 años ...para ayuda de casa. Superí 1568, Bel... grano. v11

SIRVIENTA tod quehacer, p. matrimonio ...con un chico, necesito; calle Paraguay número 2228. v10

SIRVIENTA se necesita, de 18 a 20 años, ...bien recomend., Mariano Acosta 140, Floresta. v10

SIRVIENTA para todo servicio y que en... tienda de cocina, se precisa; Teodoro García 2165, Belgrano. v10

SIRVIENTA joven para ayudar quehace... res de corta familia. Se pagará buen sueldo, Thames 1226. v10

SE NECESITA mucama general con bue... nas recomendaciones; Callao 25, 3.er piso; tratar de 9 a 12. v10

SE PRECISA sirvienta que entienda de ...cocina, para corta familia, sueldo 50 $; Pringles 93. v10

SIRVIENTA se precisa que entienda algo ...de cocina; Rivadavia 1017, fo., dere... cha. v10

SIRVIENTA, mujer formal, para limpieza ...necesito, para fonda, calle Martín Gar... cía 701|705. v10

SIRVIENTA que entienda de cocina se ne... cesita, con cama, para señor y un ...niño; Viamonte 2018. v11

SE NECESITA señora cuidar dos niños ...y pequeños quehaceres; Humberto 1 716. v10

SIRVIENTA, se necesita, que sepa coser ...y demás quehaceres, para señora sola, Garay 2244. v10

SIRVIENTA joven, se necesita, para fa... milia inglesa; Corrientes 2958, 4o. pi... so H.

SIRVIENTA que sepa cocina, preciso, con ...recomendaciones, sueldo $ 50 Valentín Comer 2961. v10

SIRVIENTA PRECISO, que sepa cocina, ...con cama, sueldo 55 $ poca familia; Independenc. 1352. v10

SE NECESITA sirvienta que entienda al... go de cocina y otros quehaceres. Be... ledero 4737. v10

SE NECESITA un hombre para hacer ...limpieza en una casa, todos los días de 7 a. m. a 10 a. m. E. Unidos 1156, Dto. 6; de 2 a 5 p. m.

SE PRECISA sirvienta para la cocina y ...muchacha de 14 a 15 años, para corta familia alemana. Presentarse con recomen... daciones, Chacarita 3596, Colegiales.

SIRVIENTA para corta familia, todo tra... bajo menos lavado, sueldo 50 pesos, se necesita; Otamendi 453, altura Rivada... via 4700. v12

SE NECESITAN dos sirvientas, madre e ...hija, para todo trabajo, para el servi... cio de corta familia, con buen sueldo y tra... to. Tucumán 1720.

SE NECESITA cocinera sueldo $ 50 y una ...sirvienta para todo trabajo, y una mu... cama general; de sueldos $ 40; San José 651. v11

SIRVIENTA formal, todo trabajo, casa ...chica, buen trato, matrimonio necesita, con referencias; 40 a 45 $ sin retiro; se paga tranvía; Pringles 157. v12

SE NECESITA una muchacha de 15 a 16 ...años, con muy buenas recomendaciones, para los quehaceres de adentro de casa de matrimonio. Larrea 294 (3o. piso dere... cha). v10

SERVICIO DOMESTICO OFRECIDO

AMA con leche de seis días, abundante y buena, me ofresco para criar en mi casa; Catamarca 1553. v11.

AMA se ofrece, robusta y sana, para criar ...chico en su casa, con pecho, o afuera, sin pretensiones. C. Urquiza 845.

COCINERA italiana formal se ofrece; profesión; Moreno 3415.

CHICO de 11 años, familia honesta ofré... cese; Rivera 796.

COCINERA se ofrece, competente, de su... ficiente o efectiva. Charcas 1270.

COCINERA COMPETENTE SE OFRECE, Rodríguez Peña 122.

COCINERA se ofrece para corta familia, ...con retiro, Rivadavia 5857.

COCINERA sencilla se ofrece, sabe ama... sar, sin cama. Guazón 28.

COCINERA se ofrece, para poca familia. Defensa 735, p. 35. v11

COCINERA práctica, se ofrece, para fa... milia, Moreno 1033.

COCINERA sencilla, se ofrece, México 1037.

COCINERA se ofrece, dando plena al ma... rido y comida o sin, Uruguay 131. v11

COCINERA se ofrece para corta familia, ...sabe su obligación. Alsina 949. v11

COCINERA SE OFRECE con retiro o pie... za para marido; Perú 767.

COCINERA y mucama se ofrecen juntas, Rivadavia 1181.

COCINERA se ofrece para cocina solamente. Agrelo 3245. v11

COCINERA, se ofrece, con buenos informes y para otros quehaceres, Perú 698.

COCINERA sencilla, se ofrece recomen... dada; México 540. Depto. 11.

COCINERA se ofrece, lavar y otro traba... jo, con buena conducta, S. Fe 3710 v11

COCINERA se ofrece con buenas reco... mendaciones, Estivao 107, Caballito.

COCINERA se ofrece, con recomendación. Paramaribo 541.

COCINERA argentina, buenas recomend. con retiro, se ofrece, Paraguay 1454 v11

COCINERA se ofrece, formal, tratar, Ve... nezuela 2252.

COCINERA sencilla, algunos quehaceres de casa, se ofrece, Chile 1864.

COCINERA competente para corta fami... lia, se ofr. Cangallo 1020, izquierda.

COCINERA y mucama se ofrecen, bien re... comendadas. Gral. Paz 1466. v10

COCINERA se ofrece, competente, con buenas recomendac., Misiones 48 v10

COCINERA o mucama, se ofrece, Pasco 57, primer piso. v10

COCINERO se ofrece; Tucumán 330. v10

CARPINTERO oficial, se ofrece para ins... talaciones y reform., Ombú 180, v11

COCINERA argentina, formal se ofrece, ciudad o campo, Misiones 184. v10

COCINERA, para la cocina solamente se ofrece, con buenas recomendaciones, Blanco Encalada 2588. v10

COCINERA se ofrece, sabiendo bien su obligación, con informes; Canning 329. v11

COCINERITO repostero, pastelero, joven, se ofrece a familia; va a cualquier pun... to; sueldo 60 $ Paraguay 623. v10

COCINERA y otros quehaceres, con reco... mendación, y niña de 7 años, se ofre... ce, fl. Unidos 3542. v11.

COCINERA formal y sabiendo su obliga... ción, se ofrece, estable o suplenta, ra... són Lima 247, encargada. v11

COCINERA sencilla con buenas recomen... daciones se ofrece para corta familia; Paraná 858, 3o. p., derecha.

COCINERA madrileña se ofrece con re... comendaciones, prefiere casa extranje... ra; Cevallos 960, sueldo 60 $.

COCINERO, repostero, pastelero, bien re... comendado, se ofrece, Alsina 576, U. T. 8048, Avenida.

COCINERA se ofrece para corta familia ...o matrimonio solo, con buenos infor... mes. Bmé Mitre 4296. v12

COCINERA formal competente se ofrece, ...suplenta o efectiva, por corta a J. B., Libertad 189. v11

COCINERO ofrécese, argentino, muy aseado y trabajador, tiene certificados e in... formes para ciudad o campo, dirigirse Gui... do 1046, dep. 4. v11

HOMBRE FORMAL se ofrece para coci... nar, peones de estancia o ciudad, cualq. trabajo, Chile 2168. v11

HOMBRE solo, español, se ofrece para ...casa de departamentos, referencias a satisfacción, por carta, Chile 2168, pieza 23.

JOVEN español se ofrece, cualquier tra... bajo, R. Villasol, Piedras 900.

JOVEN español de 28 años se ofrece para ...mucamo u otros trabajos, sabe cocinar; Montevideo 645.

JOVEN 18 años se ofrece para persona ...sola, por carta; Camargo 816, Rufino Pérez.

LAVANDERA SE OFRECE para familia; ...Cochabamba 241.

LAVANDERA buena se ofrece, sabe plan... char y coser, Perú 148 (altos).

LAVANDERA se ofrece para casa de fa... milia, por día; Reconquista 349.

LAVANDERA SE OFRECE POR DIA; ...Colón 817.

LAVANDERA se ofrece en su casa para ...casas de familia, Cangallo 1027. v10

MATRIMONIO joven, sin hijos, se ofrece, ...25 de Mayo 660.

MUCAMA para corta familia, italiana, se ofrece, Montevideo 573.

MUCAMA y ninera, se ofrecen, recomen... dadas, Uruguay 671.

MUCHACHA de 14 años, recién venida, se ofr. para todo trab., Brasil 2715 v11

MUCAMO formal se ofrece para todo o ...supiente, sueldo 40 $, Junín 1016.

MUCAMA con recomendaciones, se ofre... ce, Bmé José 1859.

MUCAMA española se ofrece; Libertad 1815. v10

MUCAMA de comedor y otra de adentro, ...vascas formales, se ofrecen, Cevallos 181

MUCAMA o sirvienta, se ofrece para cor... ta familia, Santiago del Estero 1467.

MUCHACHO, se ofrece, de 10 años, para ...cualquier trabajo, Del Cármen 728.

MUCAMA de adentro, se ofrece, con reco... mendaciones, Castro Calvo 2212.

MUCHER formal ofrécese, lavar afuera, ...por día, Tucumán 3158.

MUCHACHO SE OFRECE de 15 años; ...Carlos Calvo 3548.

MUCAMA de adentro, con excelentes re... comendaciones se ofrece. Corrientes 1473

MUCAMA se ofrece española para matri... monio o corta fila. Serrano 169, p. 3 v10

MATRIMONIO italiano, se ofrece, él co... cinero, ella quehaceres domésticos y costura, campo; Moreno 757.

MATRIMONIO se ofrece, cocinera y mu... camo o peón de patios, competentes, con referencias; Belgrano 2168.

MUCAMA general se ofrece con buenas ...recomendaciones, dirigirse personalmen... te a Caseros 1471. v11

MATRIMONIO, mucamo y mucama o co... cinera, bien recomendado, se ofrece; Alsina 876, U. T. 2042, Avenida.

MATRIMONIO se ofrece para ciudad o ...campo, cocinera y mucamo o portero, dirigirse Victoria 1460, M. Pérez.

MUCAMA para dormitorio o comedor, se ...ofrece; sale al campo, con buenos in... formes. Independencia 2340.

MUCAMO SE OFRECE con buenos infor... mes, con retiro, para cuarto trabajo, Conduroo 2009.

MATRIMONIO sin hijos, vasco, buena ...procedencia, se ofrece, él de portero, ella mucama, Carlos Pellegrini 687. v

SERVICIO DOMESTICO OFRECIDO

AMA con leche de seis días, abundante y buena, me ofresco para criar en mi casa; Catamarca 1553. v11.

AMA se ofrece, robusta y sana, para criar ...chico en su casa, con pecho, o afuera, sin pretensiones. C. Urquiza 845.

COCINERA italiana formal se ofrece; profesión; Moreno 3415.

CHICO de 11 años, familia honesta ofré... cese; Rivera 796.

COCINERA se ofrece, competente, de su... ficiente o efectiva. Charcas 1270.

COCINERA COMPETENTE SE OFRECE, Rodríguez Peña 122.

COCINERA se ofrece para corta familia, ...con retiro, Rivadavia 5857.

COCINERA sencilla se ofrece, sabe ama... sar, sin cama. Guazón 28.

COCINERA se ofrece, para poca familia. Defensa 735, p. 35. v11

COCINERA práctica, se ofrece, para fa... milia, Moreno 1033.

COCINERA sencilla, se ofrece, México 1037.

COCINERA se ofrece, dando plena al ma... rido y comida o sin, Uruguay 131. v11

COCINERA se ofrece para corta familia, ...sabe su obligación. Alsina 949. v11

COCINERA SE OFRECE con retiro o pie... za para marido; Perú 767.

COCINERA y mucama se ofrecen juntas, Rivadavia 1181.

COCINERA se ofrece para cocina solamente. Agrelo 3245. v11

COCINERA, se ofrece, con buenos informes y para otros quehaceres, Perú 698.

COCINERA sencilla, se ofrece recomen... dada; México 540. Depto. 11.

COCINERA se ofrece, lavar y otro traba... jo, con buena conducta, S. Fe 3710 v11

COCINERA se ofrece con buenas reco... mendaciones, Estivao 107, Caballito.

COCINERA se ofrece, con recomendación. Paramaribo 541.

COCINERA argentina, buenas recomend. con retiro, se ofrece, Paraguay 1454 v11

COCINERA se ofrece, formal, tratar, Ve... nezuela 2252.

COCINERA sencilla, algunos quehaceres de casa, se ofrece, Chile 1864.

COCINERA competente para corta fami... lia, se ofr. Cangallo 1020, izquierda.

COCINERA y mucama se ofrecen, bien re... comendadas. Gral. Paz 1466. v10

COCINERA se ofrece, competente, con buenas recomendac., Misiones 48 v10

COCINERA o mucama, se ofrece, Pasco 57, primer piso. v10

COCINERO se ofrece; Tucumán 330. v10

CARPINTERO oficial, se ofrece para in... talaciones y reform., Ombú 180, v11

COCINERA argentina, formal se ofrece, ciudad o campo, Misiones 184. v10

COCINERA, para la cocina solamente se ofrece, con buenas recomendaciones, Blanco Encalada 2588. v10

COCINERA se ofrece, sabiendo bien su obligación, con informes; Canning 329. v11

COCINERITO repostero, pastelero, joven, se ofrece a familia; va a cualquier pun... to; sueldo 60 $ Paraguay 623. v10

COCINERA y otros quehaceres, con reco... mendación, y niña de 7 años, se ofre... ce, fl. Unidos 3542. v11.

COCINERA formal y sabiendo su obliga... ción, se ofrece, estable o suplenta, ra... són Lima 247, encargada. v11

COCINERA sencilla con buenas recomen... daciones se ofrece para corta familia; Paraná 858, 3o. p., derecha.

COCINERA madrileña se ofrece con re... comendaciones, prefiere casa extranje... ra; Cevallos 960, sueldo 60 $.

COCINERO, repostero, pastelero, bien re... comendado, se ofrece, Alsina 576, U. T. 8048, Avenida.

COCINERA se ofrece para corta familia ...o matrimonio solo, con buenos infor... mes. Bmé Mitre 4296. v12

COCINERA formal competente se ofrece, ...suplenta o efectiva, por corta a J. B., Libertad 189. v11

COCINERO ofrécese, argentino, muy asea... do y trabajador, tiene certificados e in... formes para ciudad o campo, dirigirse Gui... do 1046, dep. 4. v11

HOMBRE FORMAL se ofrece para coci... nar, peones de estancia o ciudad, cualq. trabajo, Chile 2168. v11

HOMBRE solo, español, se ofrece para ...casa de departamentos, referencias a satisfacción, por carta, Chile 2168, pieza 23.

JOVEN español se ofrece, cualquier tra... bajo, R. Villasol, Piedras 900.

JOVEN español de 28 años se ofrece para ...mucamo u otros trabajos, sabe cocinar; Montevideo 645.

JOVEN 18 años se ofrece para persona ...sola, por carta; Camargo 816, Rufino Pérez.

LAVANDERA SE OFRECE para familia; ...Cochabamba 241.

LAVANDERA buena se ofrece, sabe plan... char y coser, Perú 148 (altos).

LAVANDERA se ofrece para casa de fa... milia, por día; Reconquista 349.

LAVANDERA SE OFRECE POR DIA; ...Colón 817.

LAVANDERA se ofrece en su casa para ...casas de familia, Cangallo 1027. v10

MATRIMONIO joven, sin hijos, se ofrece, ...25 de Mayo 660.

MUCAMA para corta familia, italiana, se ofrece, Montevideo 573.

MUCAMA y ninera, se ofrecen, recomen... dadas, Uruguay 671.

MUCHACHA de 14 años, recién venida, se ofr. para todo trab., Brasil 2715 v11

MUCAMO formal se ofrece para todo o ...supiente, sueldo 40 $, Junín 1016.

MUCAMA con recomendaciones, se ofre... ce, Bmé José 1859.

MUCAMA española se ofrece; Libertad 1815. v10

MUCAMA de comedor y otra de adentro, ...vascas formales, se ofrecen, Cevallos 181

MUCAMA o sirvienta, se ofrece para cor... ta familia, Santiago del Estero 1467.

MUCHACHO, se ofrece, de 10 años, para ...cualquier trabajo, Del Cármen 728.

MUCAMA de adentro, se ofrece, con reco... mendaciones, Castro Calvo 2212.

MUCHER formal ofrécese, lavar afuera, ...por día, Tucumán 3158.

MUCHACHO SE OFRECE de 15 años; ...Carlos Calvo 3548.

MUCAMA de adentro, con excelentes re... comendaciones se ofrece. Corrientes 1473

MUCAMA se ofrece española para matri... monio o corta fila. Serrano 169, p. 3 v10

MATRIMONIO italiano, se ofrece, él co... cinero, ella quehaceres domésticos y costura, campo; Moreno 757.

MATRIMONIO se ofrece, cocinera y mu... camo o peón de patios, competentes, con referencias; Belgrano 2168.

MUCAMA general se ofrece con buenas ...recomendaciones, dirigirse personalmen... te a Caseros 1471. v11

MATRIMONIO, mucamo y mucama o co... cinera, bien recomendado, se ofrece; Alsina 876, U. T. 2042, Avenida.

MATRIMONIO se ofrece para ciudad o ...campo, cocinera y mucamo o portero, dirigirse Victoria 1460, M. Pérez.

MUCAMA para dormitorio o comedor, se ...ofrece; sale al campo, con buenos in... formes. Independencia 2340.

MUCAMO SE OFRECE con buenos infor... mes, con retiro, para cuarto trabajo, Conduroo 2009.

MATRIMONIO sin hijos, vasco, buena ...procedencia, se ofrece, él de portero, ella mucama, Carlos Pellegrini 687. v

SERVICIO DOMESTICO OFRECIDO

MUCAMA joven, se ofrece, con buenas re... comend., para corta familia, Salta 1386.

MUCHACHA se ofrece para mucama o ...matrimonio, Estados Unidos 3234. v10

MUCHACHA de buena presencia, se ofre... ce, para mucama, Independencia 1849.

MUCHACHA de 25 años, se ofrece, para ...todo trabajo, comp. Guanacache 4044.v10

MUCHACHA se ofrece, mucama o niñera, ...familia extranjera, tiene recomendacio... nes. El Cano 3189. v10

MATRIMONIO joven sin hijos, ofrécese ...para ciudad o campo, dirigirse perso... nal o carta a P. F., Castro Barros 660. v10

MUCHACHA se ofrece, para todo traba... jo, menos cocina, con retiro, Tucumán 2841. v10

MATRIMONIO español, joven, sin hijos, ...se ofrece, la señora buena cocinera, el marido cochero, otros trabajos, ciudad o campaña, Chacarita 2266. v11

MATRIMONIO se ofrece, ella para coci... nera, él para quintero o cochero para estancia, con recomendaciones; calle Ge... ray 1048. v11

MATRIMONIO, vasco se ofrece, con bue... nas referencias para estancia; ella entiende de cocina, y es planchadora, él es chauffeur y entiende de carp. y plnt. y otros trab.; tratar desp. de las 12, Castelli 18. v11

NIÑERA de 15 años se ofrece, Estados Unidos 1180.

PLANCHADORA y lavandera se ofrece, 2 o 4 días por semana, Cangallo 2041. v11

SEÑORA de condiciones se ofrece, para to... do trabajo, Independencia 1733.

SIRVIENTA se ofrece para todo traba... jo, con retiro; México 1741. v11

SE OFRECE cocinera, Calle 492.

SE OFRECE mucama, Cochabamba 930 Juana Gütiorz. v11

SE OFRECE mucama, de adentro, calle Pueyrredón 872. v11

SEÑORA se ofrece, para cuidar casa o per... sona sola, Rodríguez Peña 47 v11

SE OFRECE SIRVIENTA con retiro, me... nos cocina; Tucumán 1861.

SIRVIENTA se ofrece para todo servicio ...o mucama, menos cocina; Cangallo 2714

SE OFRECE sirvienta para todo trabajo ...Jujuy 825.

SIRVIENTA seria se ofrece, entiende co... cina, sin cama, Carlos Calvo 1164.

SE OFRECE una señorita para ama de ...compañía o llaves, Santa Fe 2861.

SIRVIENTA, joven se ofrece, Venezuela núm. 834.

SE OFRECE sirvienta para matrimonio solo, México 1176.

SE DESEA cuidar niño, de 2 a 3, Junín 234. v12

SIRVIENTA para todo trabajo se ofrece, Montevideo 841.

SIRVIENTA, se ofrece, con niño de 6 años Montevideo 78.

SIRVIENTA, se ofrece, con retiro, Ayacu... cho 720, pieza 8.

SE OFRECE sirvienta por medio día, cual... quier trabajo; Viamonte 839.

SIRVIENTA se ofrece, sabe de mucama. Chile 1038. v11

SIRVIENTA formal se ofrece para todo ...trabajo en corta familia, Piedras 921.

SE OFRECE sirvienta para cocina sen... cilla, con informes; Paraguay 378.

SE OFRECE señora por 1 o 2 días o todo el día, con retiro; Sáenz Peña 523, P. 7.

SE OFRECEN cocinera y mucama, madre e hija, prefieren juntas; Bolívar 280.

SIRVIENTA, o mucama, se ofrece, sería, recomendada, Méjico 510, dep. 11.

SIRVIENTA se ofrece, calle Tucumán 971. Pieza 17.

SE OFRECE sirvienta, por medio día, México 2674.

SEÑORA para todo trabajo, se ofrece, sabe de cocina, de 8 a 7, Viamonte 1719.

SEÑORITA se ofrece, para mucama, calle Estados Unidos 787, pieza 2.

SIRVIENTA se ofrece para dos o tres personas; Piedras 1465.

SE OFRECE cocinera argentina, corta fa... milia, Estados Unidos 2154. v11

SEÑORA se ofrece, con chico de 10 años, General Urquiza 652.

SIRVIENTA se ofrece para corta fami... lia, sabe cocinar; Sarmiento 1456.

SE OFRECE ama con leche de 4 meses, ...abundante, española, Tacuarí 1248. v12

SE OFRECE niñera argentina, General Paz 2211, Belgrano. v10

SE OFRECE cocinero italiano para el ...campo; Cabildo 2248. v10

SIRVIENTA, todo trabajo se ofrece, Ca... marca 1477 (Pilar), Avellaneda. v10

SE OFRECE ama de leche entera para ...criar en casa, Alvarez 1147. v10

SE OFRECE señora, cocina sencilla va al ...campo, Guayaquil 370.

SE OFRECE mucama general, o de aden... tro, Piedras 1377.

SIRVIENTA para una familia, sabe co... cinar, buenas recomendaciones ofrécese, Agüero 1829.

SEÑORA SOLA ofrécese cocina o mucama ...y costura, a matrimonio o todo a per... sona sola, Río Bamba 73.

SIRVIENTA se ofrece para matrimonio ...solo, buenos informes; Costa Rica nú... mero 4345. v11

SE OFRECE sirvienta para todo trabajo, ...con buenas recomendaciones; Patago... nes 2719.

SEÑORA SE OFRECE para coser y plan... char ropa fina, 3 o 4 días por semana, dirigirse Victoria 2558, dpto. 1 v11

SEÑORA española, se ofrece, de confian... za, para mucama y entiende de cocina, para corta familia, Rodrigues Peña 122.

SE OFRECE un matrimonio español para ...cuidar casa, limpiar de 11 a 2 p. m.; Piedras 1085. v11

SE OFRECE una señora, vasco española, ...con una hija de 11 años, para todo tra... bajo, Malabia 2122.

SE OFRECE muchacha planchadora para ...casa particular, dirigirse por carta a J. M., Arcos 1835.

SE OFRECE señora sola, para cocina, con ...recomendaciones, sin pretensiones, por carta o personalmente, Pueyrredón 1383.

SIRVIENTA se ofrece con recomendacio... nes para mucamo o matrimonio solo, casa buen trato, Tucumán 1458.

SEÑORITA con buenas recomendaciones, ...se ofrece para ama de llaves o dama de compañía, Talcahuano 170, 3o. piso.

SE OFRECE mucama general, sería, se... pa, p. c. fla. b. inf. Cochabamba 1163, planta 1o.

SE OFRECE una chica de 18 años, suel... do lo 4, tratar en casa, calle Ameg... hino 476, Avellaneda.

SEÑORA que sabe bien de cocina, se ofrece, con pieza, para el marido que trabaja afuera, Viamonte 1845.

SE OFRECE mucama sería para corta ...familia, señora sola o señor viudo, con familia. Obligado 2650, Belgrano. v10

SEÑORA se ofrece, para repasar y plan... char ropa, hotel o particular, por car... ta, A. De la Torre; Chacabuco 158. v10

SIRVIENTA para todo trabajo se ofrece ...con un chico de 4 años, para personas mayores, Salta 957. v10

SIRVIENTA se ofrece para todo trabajo, ...con un chico de ocho años para man... dados, escribir Genoveva, José C. Paz 1259, Vicente López. v10

SEÑORA francesa se ofrece para dama ...de compañía, planchar o para acom... pañar niña, dirigirse Santiago del Estero núm. 1081. v10

SE OFRECEN cocinera y mucama com... petentes, mitad presentarse si no es ca... sa seria y un peón para patio o portero, Cazón 1482.

FORMULAS PRACTICAS

Una de las fórmulas prácticas más favorecidas y eficaces es la siguiente para un ramo determinado: se clasifican la producción por pieza, se fija el costo de cada una y su valor de venta. Por ejemplo, ¿Cuánto cuesta en una fábrica de tornillos producir uno, o en la de zapatos el par, o en las tundiciones la tonelada de metal en barras, etc.? Sobre esta base la asamblea prepara y aprueba la tarifa flexible de los salarios. Si los precios de venta son mayores al colocar la producción, el plus valor es proporcionado razonablemente y en cierta medida, entre obreros y fabricantes. Si el valor de los materiales baja, el costo de producción por "pieza" es menor y la junta lo tiene en cuenta para la proporcionalidad de los salarios.

De esta suerte los intereses de unos y otros acompañan los movimientos del mercado industrial y comercial, para el cual producen. En último análisis, pues, son las condiciones de la prosperidad nacional las que deciden sobre las entradas de obreros y de fabricantes. Cuando la prosperidad crece, unos y otros ganan y no solamente el fabricante, como sucedía con el sistema antiguo del salario bajo y fijo. Durante el descenso y las crisis industriales, no sufre solamente el fabricante, como cuando el obrero tenía su jornal permanente. Las compensaciones oscilan, según he demostrado; y la pérdida se reparte así razonablemente entre los dos órganos fundamentales de la producción, el capital y el trabajador. Esto constituye también una solidaridad feliz, que sostiene las industrias en malos tiempos, con provecho de sus actores y de la nación y asegura al obrero contra las suspensiones del trabajo, de que durante la crisis de 1893 y en otras ocasiones hubo en Estados Unidos ejemplos penosísimos, cuando millares de fábricas licenciaron masas de obreros, conservando solamente los capataces. (Aplausos generales).

"SKILL LABOR"

Es necesario recordar también en esta ocasión que los trabajadores, los industriales de la Gran Bretaña y de los Estados Unidos, están clasificados en dos categorías, denominadas en general: "Skill Labor" y "Unskilled" Labor".

"Skill labor and industry
Here is the master key",

Tal es la llave maestra de la prosperidad económica de los Estados.

Forman en la primera los obreros más inteligentes, más experimentados, más diestros, que ganan los salarios mayores. En la segunda caen los inexpertos, los que comienzan, los inferiormente dotados, los de débil voluntad, los que aspiran a salarios desproporcionados con su idoneidad, los de carácter deficiente o inmoral, fracasados o envenenados.

Los primeros constituyen en ambas naciones los millones de obreros que cultivan los arreglos y no forman parte, en general, de las Uniones: son conservadores. Los segundos están regimentados en las sociedades de resistencia y de lucha: son huelguistas violentos y revolucionarios.

Esta división empieza a notarse, con sus efectos saludables, en la República Argentina, donde los sucesos de 1919 han revelado la existencia de un gran elemento obrero juicioso, razonable y conservador.

Esta categoría de obreros es honrada y protegida especialmente entre los anglo-americanos; y debe merecer el interés y la simpatía del pueblo argentino (Aplausos generales); pues son la base más firme para el orden y progreso de las industrias.

La división explica el fenómeno halagüeño y poco conocido aquí, de que más del 80 o|o de los trabajadores británicos y "americanos", no están afiliados a las instituciones de lucha. Votan políticamente con independencia en todos los partidos y defienden sus derechos, como ciudadanos, en orden y libertad.

JUICI

LOS REPARTIDORES
DEL REPARTO SOCIAL
UN CASO PINTORESCO
Origen de los "nouveaux-riches" rusos

(Especial para LA PRENSA).

San Sebastián, mayo de 1919.

Poco a poco vamos conociendo detalles del formidable turbión social en la inmensa Rusia, ante cuya magnitud empalidecen las más de cien de vecindad das mayores revoluciones civiles de que guarda memoria la Historia. Aquella ardorosa apología del caos universal que, frente a los doctrinarismos de Marx, formularon el verbo frenético de Bakunin, ha tenido en Rusia perfecto cumplimiento. En febrero de 1870, Bakunin, el desaforado y turbulento agitador moscovita, dirigía a sus secuaces de Occidente, a los de la "Alianza", todo dogmático de la Internacional, un manifiesto en que se declaraba adversario de toda forma de Estado, incluso del Estado comunista, proclamando el advenimiento de la "tempestad social sin dirección ostensible, sin pilotos, sin sanción oficial, y tanto más potente cuanto no tendrá apariencia alguna de poder". (Max Nettlau: "Michael Bakunin, line biographie", páginas 330-332). Estos conceptos, que más parecen alardes de vesánico, constituyen el régimen político de Rusia desde hace ya cerca de dos años. La realidad ha superado los delirios con que el furioso contradictor de Carlos Marx quería regir los destinos de la humanidad.

Los ensayos de reparto social se han multiplicado, dando por fruto el aniquilamiento de la vida económica del país. El comunismo ha llevado el hambre a la comunidad. Toda la filosofía comunista no podrá destruir este hecho evidente. Deplorable será que las cosas estén mal repartidas; pero es mucho peor que no haya qué repartir, aunque el reparto sea malo: que de un reparto injusto algo toca, mientras nada puede alcanzarse de donde nada existe. Triste y amarga es la disputa sobre la posesión de las cosas; pero es mucho más aflictiva y acongojante la falta de materia disputable. Los apóstoles del comunismo, Proudhon, Stirner, Tucker, Kropotkin (señalemos sólo a los que han pretendido dar cierto aparato científico a la doctrina) parten siempre del supuesto de que el comunismo no hiere de muerte a la producción (recuérdese el final del ensayo comunista de los jesuítas en el Paraguay). El concepto doctrinario de los comunistas es extremadamente simple frente a la enorme complejidad de la vida humana. "Adheridos, ante todo—dice Héctor Zoccoli en sus "Apreciaciones éticas de la anarquía"—al monismo materialista que quita de en medio, de un solo golpe, muchas molestas incógnitas empéñanse en llegar, subiendo la escala de las más mezquinas simplificaciones decoradas con el nombre de ciencia, a aquella tierra prometida por la sociología, sobre la cual cargan hoy en día las hipotecas doctrinales de tantos incompetentes". Toda la crítica de la sociedad moderna formulada por los apóstoles del comunismo, reposa sobre bases deleznables.

Pero no es nuestro propósito hacer la crítica del comunismo científico—tema harto vasto para una improvisación periodística—sino narrar simplemente lo ocurrido al incautarse el Estado bolsheviki de los fondos de los Bancos particulares.

El gobierno de Lenine y Trotzky dictó esta medida el 27 de diciembre de 1917. Según sus términos, las operaciones bancarias serían monopolio del Estado. A éste debían quedar adheridos todos los Bancos privados. La orden de fusión quedó establecida por medio de un decreto especial, cuyos tres artículos rezan así. "Primero: Todas las sumas contenidas en las cajas de caudales ("coffres-forts") de los Bancos particulares, deben ser depositadas en el Banco del Estado. Segundo: Todos los inquilinos de cajas de caudales están obligados a presentarse en los Bancos a la primera convocatoria, con las llaves, para asistir a la revisión de los fondos. Tercero: Todos los inquilinos de cajas de caudales que no se hayan presentado en el plazo de tres días, a partir de la fecha de la convocatoria, se considerarán como renunciándose a la revisión con un fin malintencionado. Todos los valores contenidos en sus cajas de caudales, serán confiscados por el Banco del Estado y pasarán a ser propiedad de pueblo."

Calcúlese el pánico. Los depositantes acudieron en tropel, formando colas interminables en las puertas de los Bancos particulares. Las instituciones extranjeras de crédito, sucursales de los Bancos ingleses y franceses, quedaron fuera de la confiscación; pero dictóse una orden que cotocaba a sus depositantes en condición agobiadora. Según esta orden, los Bancos extranjeros no podrían entregar a sus depositarios más que una suma mensual de 600 rublos. Los cheques pasarían por el Banco del Estado para su fiscalización. Como 600 rublos apenas alcanzan hoy en Rusia para comprar un par de zapatos, puede suponerse la situación de los que tenían fondos en los Bancos extranjeros. Con todo, era más llevadera ya que su fortuna quedaba libre del "malón" del gobierno bolsheviki.

La desesperación de los adinerados no tuvo límites. El día antes de aparecer la draconiana ley, muchos capitalistas, que tenían conocimiento de que iba a dictarse, se apresuraron a retirar sus depósitos, para llevarlos a los Bancos de Noruega, Japón y Suecia. Y aun después de publicado el decreto lograron muchos, por medio de cheques con fecha anterior y otros artificios semejantes, retirar sus fondos. Pero, para conseguirlo, tuvieron que ponerse de acuerdo con hombres influyentes del bolshevikismo y soltar, en colmas, buena parte de los depósitos. Parece que los nuevos ricos tienen este origen en Rusia.

El episodio se presta a pintorescas reflexiones. El reparto social, según sus defensores, significa la más perfecta y equitativa justicia. Pero, he aquí que en el momento de implantarlo, surge la corrupción y la injusticia, el artificio, la habilidad, el favoritismo, la concusión, el cohecho, la triquiñuela, el peculado, todas las trapisondas, en fin, que tiene la vida sin reparto social. ¿Para qué implantarlo, si en el momento de su ejecución se produce nuevamente el desnivel que exigirá nuevo reparto? Aquí, puede aplicarse el popular proverbio francés: "Cuanto más cambia, más es la misma cosa".

Y es que siempre que haya algo a repartir, será muy difícil la equidad en el reparto. Distribución y justicia son términos que hace incompatibles la realidad instintiva de la vida. "Antes mis dientes que mis parientes", como reza el viejo aforismo.

Hay dos puntos sobre los cuales la avenencia entre los hombres será siempre imposible. Mejor que nosotros lo expresó Leopardi. "Las mujeres — dice — son, después del dinero, la cosa en que los hombres son menos tratables y menos capaces de llegar a un buen acuerdo, y en la que los conocidos, los amigos, los hermanos, varían su aspecto y su naturaleza habituales, porque los hombres son amigos y parientes, y hasta corteses y humanos, no hasta los altares, según reza un refrán antiguo, pero hasta el dinero y la mujer; en esto se tornan salvajes y bestias".

Los comunistas rusos, los repartidores del reparto social, no han tenido fe en la duración de la doctrina, como se desprende de su actitud corruptora en la confiscación de los dineros bancarios, recibiendo sobras a trueque de tolerar la extracción de los fondos después de dictado el decreto comunista. Si hubieran tenido confianza en la perdurabilidad de la nacionalización colectiva, no habrían aceptado la propiedad individual, expuesta a nuevo reparto, además de las pena! en que incurrirían por infracciones de la ley. Pero es que ellos, los bolshevikis, no creen en la igualdad de derechos, y así han aprovechado la oportunidad del reparto para quedarse con la mejor parte, obtenida la cual está en lo humano volverse conservadores. Esta actitud nos los presenta, no como ejecutores de una filosofía o de una doctrina económica, sino simplemente como ladrones. Porque si la propiedad es un robo, como ellos dicen, volviéndola a robar no se corrige su primer origen, y no eslimos, por lo tanto, de la eterna rotación del latrocinio universal. Pero el es discutible — ¡y tan discutible! — que la propiedad adquirida por herencia, por habilidad comercial, por mayor esfuerzo, por la explotación de los demás (pongamos la palabra gruta: el comunismo); si esto es tan discutible, decimos, no cabe discusión alguna que es robo apoderarse del dinero que otro tiene en un Banco, valiéndose para ello del poder político. Los que así proceden no pueden fundar un Estado comunista, ni otra forma alguna de Estado. Su régimen no pasa de lo que vulgarmente se llama rebatiña. El bolshevikismo se va debilitando; está a punto de caer vencido. No será extraño que tal decadencia y debilitamiento se deba a que los bolsheviks, después del narrado traslego de los depósitos bancarios, se hayan vuelto unos medrosos conservadores, bien avenidos con la vida. Siendo así, la revolución no habrá acabado, pues se tornarán bolsheviks los que antes eran burgueses. En realidad, la contrarrevolución no es zarista, sino recuperadora.

En todas partes los nuevos ricos ("les nouveaux-riches" (el término ha nacido en Francia), se han formado ejerciendo actividades que la guerra ha favorecido: fabricando cañones, aeroplanos, tanques, metralla, etc., o abasteciendo a los ejércitos de cuanto les fué necesario; han trabajado en alguna forma, uniendo así esfuerzo a especulación. Entre los bolsheviks el procedimiento de los nuevos ricos ha sido mucho más sencillo; se han ido directamente a los "coffres-forts". ¡Derecho, viejo!...

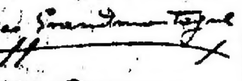

LOS ALIMENTOS
DESMOVILIZACION Y DESARME
El trabajo de la mujer
UN NUEVO ACADEMICO

(Especial para LA PRENSA)

París, 1919

Yo les he hablado frecuentemente de la cuestión alimenticia y del sitio importante — ¡qué digo!... ¡capital! — que ella ocupó en la vida de Francia y particularmente en París.

¡Cuántos franceses — y sobre todo cuántas francesas — se preocuparon más por la carne de frigorífico y por la mantequilla, que por el Estado yugoeslavo!

Me es, pues, muy grato poderles decir que tal cuestión, que antes aparecía ante nuestros ojos como una nube oscura, amenazadora y terrible, está ahora en vías de desaparecer como tantas otras tempestades felizmente disipadas.

Esta no es todavía la verdadera luz, pero, sin embargo, el horizonte se torna ya limpido. ¿Qué ha sido necesario para ello? Por lo pronto nada extraordinario. "Querer" tan sólo; realizar una idea o designio concebido desde hacía tiempo: oponerse a las fantasías y a las extravagancias de la intendencia militar, poner un freno a la avidez sin límites ni vergüenza de los negociantes, abrir las fronteras y autorizar la importación. En una palabra, librar al consumo un sinnúmero de artículos que se perdían, y gastaban de la manera más estúpida e irritante.

Nada de esto era imposible, ni de una magnitud tal que exigiese para su realización la energía de Richelieu y el talento de Napoleón. Prueba de ello que, poco más o menos, acaba de ser realizado.

Ahora tenemos carne, legumbres frescas, vino y aceite. La naturaleza celosa quizás de un gobierno tan hábil, se apresura a darnos de por sí huevos y pescados. La primavera, si existiera aún, nos aportaría legumbres. Se nos anuncia la inminente llegada de manteca procedente de la Argentina y hasta se hace brillar ante nuestros ojos, ya casi descreídos, la suprema alegría de los bombones de chocolate.

Un solo punto oscuro, pero muy grande, enorme, verdadero "cumulus" en el renaciente cielo azul: la pastelería. Y no es que ella falte, puesto que nunca, ni aun antes de la guerra, fué tan abundante como ahora. Es que sus precios son tales que desafían a la razón y confunden la mente.

¿Quién podría explicarse cómo y por qué estas... — estas cosas que una funesta costumbre da en seguir llamando "gateaux" y en cuya composición, según lo declaran los mismos fabricantes, no entra ni harina, ni manteca, ni huevos, ni leche, ni azúcar — cómo y por qué, digo, estas cosas se ven recargadas en un 300 y 400 o/o de sus precios? Conmovedor problema... insoluble misterio:

Durante cuatro años no se ha cesado de preguntar quién acabaría la guerra y obtendría la victoria. Y bien, he aquí la respuesta: los pasteleros. ¿Qué liga de naciones sería capaz de unificar los bollitos, y restablecer el equilibrio entre las tortas y los pasteles?... Pero sepamos imitar nuestros anhelos y reservar alguna alegría para mañana. ¿No hay ya quien dice que esta guerra no habría sido inútil aun cuando ella no hubiera hecho otra cosa que vencer las injustas prevenciones y repugnancia que se tenía contra los productos de frigorífico?...

—

Ya comienzan la desmovilización y el desarme. Los efectivos inútiles y el material no empleado son traídos de nuevo. Las redes de alambre, los automóviles y los camiones fuera de uso son sacados a la venta. Quizás se llegue también a vender las bombas de "gas mostaza" y "gas chocolate" que sobran y hasta no sería extraño que más de un "380" medio enmohecido salga a la subasta pública.

Los "poilus" vuelven a empuñar de nuevo sus arados, sus martillos y sus sampapas; vuelven a ocupar sus puestos en las tiendas y en las oficinas. En una palabra, vuelven a ocupar las plazas que antes ocuparan. Todo esto me parece muy bien. Pero ¿quién desempeñó durante tan larga ausencia los empleos que ellos recobran ahora? Seis o siete veces sobre diez eran mujeres, a quienes hay que desmovilizar también ahora.

Esta vuelta de la mujer a la tarea o misión femenina, tal cual se practicaba antes de la guerra, pero obsedida ahora por recuerdos y animada de otro espíritu que necesariamente deberá aportar consigo en sus relaciones con el hombre—marido o camarada—dueño de nuevo de todos sus derechos y privilegios..., ¿no creará consecuencias serias, graves y quizás hasta trágicas? ¿En qué términos podrá plantearse ahora la unión forzosa de dos seres que la guerra, no sólo ha separado por tanto tiempo, sino que hasta ha opuesto?

Tal es el problema del futuro. Yo prefiero al juicio sobre esta cuestión para un mañana más o menos lejano, en que ella se manifestará por hechos concretos y precisos. Hoy por hoy sólo me refiero a sus fases anecdóticas. ¿Cuál será la suerte de las "madrinas"? ¿Será igual a la del material bélico fuera de uso...?

Hay cosas humanas que no pueden ni deben durar mucho tiempo. Aparte de que la moda se aleja de ellas, ávida siempre de novedades, su carácter se trasforma continuamente. La idea de las "madrinas" ha sido indudablemente una gentil idea, no sólo hermosa, sino también útil y fecunda. Una prueba de ello es el éxito que ha tenido esa canción, denominada "Madelon", que ha llegado a ser casi nuestro segundo canto nacional, y está en vías de conquistar el mundo entero.

"Pour vous, c'est Madelon, mais pour nous, c'est l'amour", dice la célebre canción. Estos versos no son de Racine y Leconte de Lisle los habría mejor seguramente; pero ellos son verdaderos, humanos y no carecen de profundidad.

Para los "poilus", la "madrina" significa la amistad, la afección, la familia y el hogar; la hermana, la pequeña camarada y quizás la madre. El soldado sabía que alguien pensaba y se interesaba por él, que lo confortaba, lo consolaba y lo animaba, no a esa bravura que le es propia, sino a la paciencia, mucho más difícil de tener que el coraje. Estando con ella, no estaba solo. Todos aquellos que han hecho la guerra, la verdadera, la de trinchera, han conocido esa impaciencia con que se esperaban las cartas y la alegría que ellas producían. ¡Cuántos "caffard" se han disipado al mero conjuro de unas cuantas líneas trazadas por una mano extraña y desconocida!... Porque la "madrina" ama siempre rodearse de sombra, creyendo avivar con la atracción del misterio la dulzura de sus ternezas.

¿Y por qué no hablar también de su ayuda material? No se la desdeñaba en buen seguro en el Argonne o en el Iser. ¿Qué proclama u orden del día, aunque fuera firmada por Joffre o por Bonaparte, valió lo que un buen chaleco de lana, lo que un grueso par de medias, o lo que una modesta barra de chocolate?.

Luego la institución se altera. Todas las damas de la Cruz Roja y todas las enfermeras no pensaron con el tiempo en otra cosa que en la abnegación y en el sacrificio. Se difundió tanto este sentimiento que llegó hasta embargar a aquellas mujeres que antes sólo pensaban en los placeres ligeros de un traje nuevo y sentador a su tipo de belleza. Las hubo también que llevaron su amor a la bondad hasta límites verdaderamente extraños, y aun hasta más allá!), o que animadas del mismo espíritu reemplazaban encantadas el paseo de "Folle Bergeres" por el hospital o el dispensario. Por la misma razón, las hubo que ampliaron y extendieron esta misión en forma bien singular, pues más de una vez se vió a cinco, seis, siete u ocho disputarse el "madrinazgo" de un joven guerrero, grotesco como Cirano, ensangrentado como Murat o bello como Aquiles. Se las ha visto ser madrinas en el teatro, en el salón de té o en los "tangos", más o menos clandestinos. Se ha visto a los diarios reclutar batallones e instituir concursos de madrinas. Se ha visto... ¿Pero que importa?... La idea en sí no es responsable de los abusos con que el hombre la deforma. Eso no impide que haya habido madrinas verdaderas, fraternales o maternales, consoladoras y encantadoras, que dieron a sus ahijados lo mejor de sus pensamientos y de sus corazones.

Son éstas en las que pienso y en las que creo que se debe pensar. Esas mujeres que, privadas ellas mismas de afecto y de ternura, supieron, sin embargo, suscitar y mantener ambos sentimientos en los otros, en sus repetidos esfuerzos, en sus crueles abnegaciones, en sus testimonios siempre tocantes, y tan a menudo eficaces, de piedad, de energía y de alegría, en esos tesoros desconocidos e inconfundibles de bondad, en ese sentimiento de espontánea solidaridad que constituye una de las más grandes nobiezas de la humanidad; en esos pobres corazones, tímidos y vacilantes, desconfiados a veces, dolóridos por las miserias y las traiciones de la vida y que, no obstante, supieron abrirse y palpitar de amor al prójimo, en esos verdaderos corazones de mujer en fin, que hasta supieron privarse de sus propias ilusiones para dar cabida en ellos a un sentimiento más generoso en esos es en los que yo pienso, cuando los veo ahora que se quedan solitarios, vacíos, fríos y desgraciados.

—

Voy a tener el honor de recibir en la Academia Francesa a monseñor Baudillart, que ha sido elegido para reemplazar al tan sentido conde Alberto de Mun.

Monseñor Baudillart representará entre nosotros a la erudición, a la historia y, en fin, a las letras y de la manera más distinguida. Bien representará también al clero y al episcopado, que tan prominente sitio ocupó siempre en nuestra compañía. Diré a este respecto, sin malicia alguna que hasta el fin de la segunda monarquía, el clero y la nobleza fueron más numerosos en la Academia que los hombres de letras.

Para los nobles — y en esto tampoco hay crítica — su nacimiento constituyó a menudo su único título. Para los prelados esta circunstancia del nacimiento no era ciertamente inútil. Un Rohan, un D'Estrées o un Noailles tenían su banca retenida de antemano, desde la cuna como se dice, lo mismo que tenían reservado un reglamento, una embajada o un ministerio. (Es necesario una vez más decir aquí que la Academia no es un sitio de reunión de hombres de letras, sino que ella abre sus puertas a todas las glorias y a todos los grandes hombres de Francia. Las recientes elecciones dan un nuevo ejemplo de que la Academia no ha derogado esta costumbre fundamental).

Pero el clero tuvo siempre otros títulos que su blasón, su muceta o su mitra. Aun cuando se llamara Noailles o Rohan, el prelado no se creía obligado a ser ignorante y ya no veo por qué el talento ha de ser incompatible con un buen nacimiento. Bien es cierto que no hemos tenido más que un Bossuet y un Fenelón; pero en cambio hemos tenido muchos de Huet, de Flechier, de Masillon (que son de un buen "second grand ciu"), si ustedes me permiten la expresión; muchos Boisselin, de Cice d'Aumont, de Pillon y hasta un Polignac, que no eran en ningún modo despreciables.

Además, esta aristocrática compañía sabía rendir justicia al mérito democrático. El último Rohan académico, el cardenal héroe y víctima del "negocio del collar", hizo elegir al abate Maury, que era hijo de un remendón.

La Revolución no quebró nunca esta costumbre secular. Pero me parece inútil decir que desde entonces los hombres de letras han tomado un lugar preponderante en la academia. Han exigido de los candidatos un bagaje algo más provisto que el simple nombre de un antepasado ilustre, por más glorioso que fuese, y sobre todo una obra más personal. Al igual de la sociedad, la Academia se ha hecho laica, sin que por esto haya desdeñado ninguno de los grandes escritores u oradores sagrados del siglo XIX, desde Lacordaire, hasta monseñor Perrault. ¿Y el padre Monsabre? Que yo sepa nunca solicitó nuestros votos. ¿Y monseñor Freppel? Prefirió siempre el palacio Borbón al palacio Masarin. Bien es, cierto que monseñor Baudillart y monseñor Duchesne, que representan al clero en la Academia, no tienen de obispos más que el título, dado que carecen de diócesis. Nos faltaría, pues, el verdadero obispo de mitra y de báculo, el verdadero obispo de la iglesia doliente—¡ah, si el cardenal Mercier no fuera belga, o! — o de la iglesia militante — ¡ah, si San Bernardo o San Ambrosio no se hubieran muerto...! Pero de estos obispos, como de esos papas al modo de Gregorio VII y de Inocencio III, mucho me temo que la especie haya desaparecido, sin que en ello tenga culpa la Academia.

Marcel Prévost

EL AUMENTO DE VALOR Y EL PODER DE COMPRA DE LA MONEDA
COEFICIENTE DE CORRECCION
(De un estudio próximo a aparecer)

Si se establece un impuesto al mayor valor de la propiedad inmueble, éste recae sobre la diferencia entre los dos de un período de tiempo determinado.

Es el criterio legal generalizado en las leyes comunales alemanas, que establecen la imposición al mayor valor como en todas las demás en vigor hasta hoy, incluso la que acaba de sancionarse en España hace pocas semanas.

Este concepto económico y legal del mayor valor está a mi juicio equivocado. Cuando lo aceptaba en 1911, no preveía que las oscilaciones del poder de compra de la moneda pudieran llegar a ser tan bruscas como lo son en la actualidad.

Si un campo, que en 1900, valía 100.000 pesos oro, vale hoy 150.000, no puede ni debe creerse que ha experimentado un aumento de valor y que ese aumento sea de 50 %, sino cuando el poder de compra fuera hoy el mismo que en 1900.

Si vemos, por el contrario, que el trigo que valía tres pesos oro, en 1900, hoy vale 4.50, o sea 50 % más; que una vivienda que en 1900, costaba 8 pesos oro, hoy cuesta 12; que el pan que entonces costaba 8 centavos oro el kilo, hoy costase 12; que el precio de la carne ha aumentado de 20 a 30 centavos oro, etc., tendremos que afirmar que lo que ha sucedido es que para comprar hoy los elementos de bienestar que antes se adquirían con 100 pesos, se necesitan 150. En consecuencia, ninguno de esos productos se habría valorizado; se trataría simplemente de la desvalorización de la moneda.

Si nosotros midiéramos el valor de un campo o el valor de la lana, no ya por la cantidad de moneda que dan para pagarlos, sino por la cantidad de trigo que puede comprarse con esa moneda, la comparación de los dos precios sería menos arbitraria, dado que el trigo se reclama en el mundo entero, siendo sus oscilaciones generalmente correlativas de las de la tierra y la lana.

Un ejemplo real nos permitirá penetrar mejor el significado de este modo de medir el valor de una cosa. En 1914 una hectárea de buen campo alfalfado en el N. O de la provincia de Buenos Aires costaba doscientos pesos moneda nacional; como el precio del trigo era de 8 pesos la fanega, podemos decir que costaba 25 fanegas de trigo. Hoy ese mismo campo cuesta sin nuevas mejoras individuales ni colectivas trescientos pesos, como el precio actual del trigo es de 12 $ m/n., resulta que la hectárea cuesta, como en 1914, 25 fanegas de trigo.

Medido el precio del campo en dinero, resulta que se ha valorizado en 50 o/o, y medido en trigo, no se ha valorizado. Esto último sucedería si lo midiéramos en novillos, o en vacas o en ovejas y aún en alquileres, en combustibles etc., dado que hoy cuestan alrededor de 50 o/o más (en dinero) que en 1914.

Si establecemos el promedio de las diferencias numéricas de precio de los veinte o treinta principales elementos de bienestar, (alquiler, luz, combustible, vestido, calzado, pan, carne, legumbres, etc., etc.) en 1914 y 1918, nos encontraremos con que, igualando a 100 los primeros (es decir los de 1914), obtendremos la cifra de 160 o 170 para 1918. Estos números indicadores nos dicen que el costo de la vida ha aumentado en cerca de 60 o 70 por ciento.

Si efectuamos el cálculo de acuerdo con los procedimientos científicos, en los cuales se hacen intervenir las cantidades, podemos llegar a resultados muy exactos. Son ya muchos los estadígrafos y economistas que estudian con estos procedimientos el poder adquisitivo de la moneda. Ya los hemos iniciado en nuestro país, en 1918, y lo hacemos actualmente en este curso dedicado al "coste de la vida y poder adquisitivo de la moneda" (1).

Los trabajos realizados hasta hoy por el profesor Bowley en Inglaterra adquirirán mayor impulso con motivo de la organización de comisiones oficiales, en todo el país, bajo su fiscalización; igual cosa acontece en Estados Unidos con los trabajos del profesor Fisher; en Italia con los del profesor Marco Fanno; en Suiza, con los de J. M. Lorenz; en Australia con los del doctor Knibbs, etc.

Como todos estos economistas están en contacto entre sí y se envían recíprocamente sus trabajos, como me han hecho el honor de hacerlo conmigo los profesores Irving Fisher y Arturo L. Bowley, podrá llegarse muy en breve a uniformar criterios y métodos para calcular las oscilaciones del costo de la vida, y de todo costo en general, en forma comparable, y deducir de tales oscilaciones las del poder de compra de la moneda. Ellos mismos podrán decirnos si creen que esto es posible, y cómo podríamos llegar a establecer procedimientos uniformes para formular el "coeficiente de corrección de la moneda" destinado a permitir la medida del valor real de un bien y de sus diferencias en dos épocas distintas, para cada país o región.

Como en la mayor parte de los estados, adquieren hoy estas investigaciones carácter oficial, podrá llegarse a poder establecer, aún administrativamente y con fuerza legal para la apreciación fiscal de la "plusvalía", cuáles son las oscilaciones de poder de compra de la moneda.

Hay un género de bienes muebles cuyo valor no varía, son los títulos de deuda pública, los bonos de toda clase, las cédulas hipotecarias, etc. Todos ellos mantienen su valor nominal y, en consecuencia, su valor real desciende tanto como se eleva el de los demás.

Para la fácil interpretación de tan importante y tan poco estudiado fenómeno económico, bastará examinar el resultado que obtendrían tres personas con la distinta inversión de capitales iguales, realizada en 1909; cada una invirtió 10.000 pesos moneda nacional: la primera compró un campo de cien hectáreas a 100 pesos la hectárea y lo arrendó por diez años al 5 por ciento; la segunda compró doscientas vacas a 50 pesos cada una, y realizó un contrato según el cual las entregaba a un estanciero amigo que se obligó a devolverle a los 10 años igual número de vacas de la misma edad, clase y estado, ganando, entretanto, 5 por ciento de interés; la tercera compró 10.000 pesos moneda nacional de cédulas hipotecarias a la par y percibe el 6 por ciento por año. En este año (1919), el dueño de la tierra, cuyo valor ha subido en los diez años a 180 pesos la hectárea, la vende y obtiene 18.000 pesos; el dueño de las vacas recibe su lote y lo vende al precio actual de 130 pesos cada una y obtiene 24.000 pesos; el propietario de las cédulas las vende hoy, a la par, y obtiene 10.000 pesos. Este último es lo que he denominado "valores estabilizados", estudiando los capitales ferroviarios en 1917.

El resultado es inevitable; el valor real de todos los bienes con valor nominal estabilizado se ha reducido a la tercera parte dado que el interés del 6 por ciento es hoy prácticamente de 2 por ciento en virtud de la aludida baja del poder de compra de la moneda.

Si se considera que en Europa una gran parte de la renta de los hombres de fortuna está representada por títulos del Estado, bonos, valores ferroviarios, valores hipotecarios, etc., particularmente en Francia, el fenómeno descripto significa prácticamente que han sido confiscados dos tercios de estos valores resultando distribuídos porporcionalmente entre toda la población.

Si la disminución de la producción ha hecho bajar el nivel de vida en esos pueblos hasta el punto de ocasionar graves privaciones, nada más justo y equitativo que se haya aplicado parte de lo superfluo de unos en favor de la necesidad de los otros.

La estabilización de valores de que acabamos de hablar tiene consecuencias de distinto orden. El poseedor de valores estabilizados es, por lo general, persona que añade al producto de su trabajo o de otras rentas, la renta de ese trabajo acumulado que ha invertido en títulos de Estado, en cédulas hipotecarias o en bonos. Se reduce prácticamente sólo una parte de sus entradas y en forma paulatina, permitiéndole adaptar su forma de vida a aquel descenso de sus recursos, sin privaciones apreciables. Cuando, como sucede con frecuencia, se los conserva sólo un corto tiempo, la pérdida suele ser insignificante.

Por otra parte el título no baja, se cotiza siempre de acuerdo con el interés nominal, dado que en el momento de adquirirlos es siempre igual un interés real. Efectivamente, como se compra con la moneda ya depreciada, si lo que hace dies años valía 100 y hoy prácticamente representa 60, se compra en la actualidad con 100 unidades de moneda que también, con relación a su poder de compra, hace dies años representaban sesenta. Los títulos, pues, no bajan. Sólo descenderían ante el temor de que el costo sufriera en los próximos años nuevas alzas extraordinarias.

Supongamos que, aceptado ya un procedimiento para calcular las oscilaciones del costo en general o bien del costo de la vida, llegamos a comprobar que de 1910 a 1919 el número indicador es 170 en el último año, siendo 100 en 1910. El coeficiente de corrección del poder de compra de la moneda sería 0,59.

Si deseamos saber cuál ha sido el aumento de valor de un bien cualquiera en el mismo período, debemos multiplicar el precio de 1919 por 0.59 y el que resulte será comparable con el de 1910. Así, si el precio de un traje es de 180 $ m/n. en 1919, debemos multiplicarlo por 0.59 para poderlo comparar con el de 1910, y tendríamos: 0.59 por 180 = 112. Si en 1910 el precio de un traje igual era de 100 $ m/n., el mayor valor real es de 12 o/o.

Si un kilo de azúcar cuesta hoy 0.65 $ m/n., multiplicado por 0.59 equivale a 0.38; si en 1910 el precio era de 0.40 $ m/n., el valor real ha bajado en 5 o/o.

En cuanto a los métodos para formular el coeficiente de corrección que propongo, no son otros que los que deben usarse para formular los números indicadores que hemos estudiado y que continuaremos estudiando.

Expuesto lo que antecede, en los términos más sencillos que me ha sido posible y en forma que puede ser bien entendido aún por aquéllos que no han seguido los cursos de economía política, estaremos en condiciones de estudiar los procedimientos técnicos conocidos para calcular los números indicadores, y para entrar en el fondo de la cuestión. De este modo podremos estudiar la relación que estos coeficientes tienen con todo lo que atañe a la "desgabilidad" y la "utilidad" de los bienes, la forma de expresar su valor, aún matemáticamente, los precios que definen ese valor y la influencia de la oferta y la demanda.

ALEJANDRO E. BUNGE

(1) Véase Revista de Economía Argentina núm. 1, julio de 1919.

PROVINCIAS Y TERRITORIOS NACIONALES

CORRIENTES
EL CINCUENTENARIO DEL COLEGIO NACIONAL
Homenaje a los fundadores
EN EL CENTRO GENERAL SAN MARTIN

Se realizó anoche en el salón de actos del Centro Correntino General San Martín, la velada organizada en homenaje al cincuentenario de la fundación del colegio nacional de Corrientes, y en adhesión a los festejos patrios. Inició el acto la señorita Sara Pérez Ballester, que ejecutó el Himno Nacional, y, a continuación el presidente del centro, doctor Juan Ramón Galarza, improvisó una breve disertación, en la que explicó el motivo de la fiesta e hizo la presentación del profesor señor Manuel Figuerero quien tenía a su cargo la conferencia acerca del cincuentenario de la fundación del colegio nacional de Corrientes.

El señor Figuerero dió comienzo a su disertación recordando las gestiones que precedieron a la fundación de dicho colegio, y estudió la misión llenada por ese establecimiento desde su fundación.

Al terminar su conferencia, el señor Figuerero fué aplaudido entusiastamente.

Entre la numerosa y selecta concurrencia que llenaba el local social del centro, estaban, presidiendo el acto, la señora Angélica Maso de Olmedo y señorita Justa Galarza Méndez, de la comisión de señoritas; el diputado nacional, doctor Benjamín Solari, el ex rector del colegio nacional de Corrientes, señor Santiago Fitz-Simón, y numerosas personalidades correntinas.

Entre las damas presentes recordamos a las señoras:

Catalina Maldonado de Alais, Ana Trongé de Méndez, Antonia Méndez de Galarza, Zulema A. de Sala, Mercedes Escalada de Mones Ruiz, Isabel D. de Frías Bosch, Clementina M. de Muniagurria, María Luisa Trongé de Galarza Méndez, Judit Sílguerría Crespo, Sara Castelli de García y Agripina C. de Muniagurria. Señoritas: Ofelia Galarza Méndez, Judit Silguería Crespo, Sara Pérez Ballester, Magdalena y Sara Alais Maldonado, Elsa Frías Bosch, Justa y Josefa Galarza Méndez, Elvira Mones Escalada, Blanca Muniagurria, Sara Gil Navarro, Mercedes y Emma Ramallo, María Josefa Avalos, María Elena y Elvira Vallejo.

LA FUTURA GOBERNACION
Dificultades que se presentan

Corrientes, julio 9—El comentario del día jira alrededor de la reunión de mañana del colegio electoral, que debe elegir gobernador y vicegobernador.

Se dice que entre los electores que eran partidarios del señor Blanco, hay tres que no votarán por la nueva fórmula proclamada recientemente.

A los electores de la Concentración Cívica y a los partidarios del señor Vidal se les atribuye varias combinaciones, ya entre ellos, ya separadamente cada uno de estos partidos con las otras fracciones radicales.

En cuanto a la noticia dada anoche por un diario, según la cual había presentado la renuncia de su cargo el elector radical disidente doctor Sánchez, debo decir que tal dimisión no ha sido presentada al interventor. Dicho elector votará por la fórmula radical Madariaga-Abelenda.

En realidad, hasta ahora no hay ninguna combinación que cuente con los catorce votos que exige la Constitución para poder proclamar gobernador y vicegobernador, por lo que se llega entonces a la conclusión de que el colegio electoral no podrá elegir los nuevos mandatarios.

Peregrinación a Itatí

San Luis del Palmar, julio 9—Los fieles se preparan para la próxima peregrinación al santuario de Itatí. Saldrán de ésta el 13.

Nombramiento de comisario

Goya, julio 9—Ha sido designado comisario departamental, el señor Félix Balbuena.

TUCUMAN
LA SENADURIA NACIONAL
CONTINUAN LAS DIFICULTADES

Tucumán, julio 9—El pleito de la senaduría nacional se mantiene en los mismos términos de intransigencia de días anteriores.

La nueva fracción radical, que encabeza el doctor Felipe S. Pérez, propicia la candidatura del señor Pedro Sal o la del señor Ramón Páez Posse.

Se temen las resoluciones violentas, pues el presidente del Senado, señor Solano Peña, y los legisladores doctor José Luis Añoz, Espindola, Risso y otros han recibido anónimos en los que se les amenaza de muerte si votan por el señor Alfredo Guzmán.

Adhesión a la política presidencial

Tucumán, julio 9 — Con excepción de los legisladores "negros", el grupo radical, el presidente del partido señor Marco A. Maciel y otros dirigentes, suscribieron el sábado un telegrama de adhesión a la política del señor Irigoyen, a propósito de la carta del doctor Lisandro de la Torre.

MENDOZA
EL ASUNTO DE LA COOPERATIVA

Mendoza, julio 9 — El ministro del interior acusó recibo del telegrama que le enviara el presidente del directorio de la Cooperativa Vitivinícola.

El Ministro le hace saber que ha solicitado los informes del caso respecto de tan grave asunto y que a la mayor brevedad lo someterá a consideración del Presidente, para acordar una resolución definitiva, que consulte los intereses de la provincia.

Urnas de las elecciones complementarias

Mendoza, julio 9 — El 8 o distrito de correos entregó a la junta electoral las urnas de las elecciones complementarias.

Informan de Tupungato que los situacionistas hicieron objeto de toda clase de provocaciones a los adherentes a los partidos opositores, y que la policía renunció en masa el viernes último, antevíspera de la elección.

Nombramiento

Mendoza, julio 9—Ha sido nombrado jefe político de San Carlos, el señor Juan Peracs.

Enfermo

Mendoza, julio 9 — Continúa en grave estado el doctor Emilio Jofré.

SAN JUAN
NILAMON BALAGUER
Su fallecimiento

El fallecimiento del señor Nilamón Balaguer, ocurrido ayer en la ciudad de San Juan, tiene que haber causado hondo sentimiento de pesar.

Fué ante todo, el señor Balaguer, un

varón de hermosas prendas de carácter y un corazón abierto a todas las corrientes del bien, y así se explica que pudiese actuar en el campo de las ardorosas luchas políticas sin abrir heridas ni abismos y conservando intangibles la amistad o la consideración de todos.

Sucesivamente, diputado a la Legislatura de su provincia, intendente municipal, senador y vicegobernador, llenando todos esos cargos a satisfacción del pueblo elector y dejando bien marcadas las huellas de su competencia y laboriosidad.

En la última campaña electoral de la provincia, para renovación del Poder Ejecutivo, figuró nuevamente en la fórmula de oposición, aunque esta vez sin serle favorable el veredicto de las urnas.

Actualmente ocupaba por tercera vez una banca en el Senado sanjuanino.

Miembro de una familia tradicional, muere joven y deja su nombre vinculado a una época floreciente en los órdenes civil y económico de la provincia andina.

Ensayos con un nuevo carbón

San Juan, julio 9—Los nuevos ensayos efectuados con el carbón mineral

BOLETIN TELEGRAFICO DEL EXTERIOR — SERVICIO MUNDIAL EXCLUSIVO PARA "LA PRENSA" DE SUS CORRESPONSALES PERMANENTES EN LAS

EL TRATADO DE VERSALLES -- RATIFICACION POR ALEMANIA

DISCUSION EN LA ASAMBLEA DE WEIMAR --- ACTITUD DE LA OPOSICION

CONFERENCIA DE LA PAZ --- EN EL CONSEJO DE LOS CINCO

SITUACION RUSA -- EL APOYO ALIADO A KOLCHAK

AGITACION ANTISEMITA EN GALITZIA

LA SITUACION FINANCIERA ALEMANA

(Los originales de estos ... son expuestos diariamente).

...TADO DE VERSALLES
...IFICACION DEL TRATADO

..., julio 9 — Un despacho ... anuncia que el proyecto de ... a la conclusión de la paz ... la asamblea nacional de ... comprende dos artículos: el ... de ellos incluye el tratado ... Alemania y las potencias ... asociadas, firmado el 28 de ... el protocolo adicional, como ... convenio relativo a la ocu... militar de los territorios del ... mismo día. El segundo estipula que el tratado ... totalmente en vigor el día de ... ratificación de esta ley.

..., julio 9 (United) — Aun... oficialmente, se anuncia que ... de Weimar ha ratifica... tratado de paz.

..., julio 9 (Associated) — ... por teléfono desde Coblen... la asamblea nacional alemana ... el tratado de paz por 208 ... contra 115.

...LIN, julio 9 (United)— Apenas ... nacional alemana ratifi... tratado de paz, Ebert firmó ... documento original, el cual se... mandado, en seguida, por correo, ... Simultáneamente, se avi... por telégrafo a M. Clemenceau. ... "Deutsche Rundschau", aconse... gobierno que no se precipite a ... la ratificación del tratado, ... tadavía no se sabe con seguridad ... documento será ratificado por ... Estados Unidos y por Italia, por ... cual Alemania no debe compro... con anticipación.

...N LA ASAMBLEA DE WEIMAR

LONDRES, julio 9 (Havas) — Te... ...en de Weimar que durante los ... promovidos en la Asamblea ... alemana sobre la ratifica... tratado de paz, el presidente ... asamblea anunció que el parti... pueblo nacional alemán pre... una resolución pidiendo a la ... que ratifique el tratado de ... bajo la reserva de que algunos ... de la ley internacional apro... los artículos 227 y 230, que se ... al enjuiciamiento de los res... de la guerra. El señor Mü... manifestó:

"Estamos la ratificación para ... levantado lo más pronto po... bloqueo. Sin esto, la palabra ... no tendrá significado. El re... de los prisioneros debe seguir ... ratificación del tratado. Agrade... al Papa y a los neutrales sus ... para con ellos; agradecemos ... su obra a la Cruz Roja. Con... con que en un porvenir próxi... los problemas internacionales en... en la Liga real de los pue... una justa solución conforme con ... voluntad de los pueblos".

WEIMAR, julio 9 (Havas) — Du... la sesión celebrada por la ... Nacional, von Müller, en... cosas dijo: "Vamos a em... una marcha de 40 años a ... un desierto, con el fin de ... cumplimiento al tratado de paz". ... socialista, protestó contra ... de violencia, que dijo que ha... de la nueva Europa un polvorín." ... nos reconciliaremos jamás, agre... con los que han desgarrado ... patria. La alianza celebrada ... Austria continúa siendo indiso... Nos esforzaremos en dar ... miento con toda lealtad al tra...

...han, delegado del centro, dijo: ... sometemos a los términos del ... dado, por la fuerza, con el fin de evitar la anarquía y preservar a la patria de la ruina".

Schuecking, demócrata, dijo: "Cumpliremos con el tratado en todo lo que sea posible. Tenemos nuestra esperanza en el despertar de la idea imperial."

Traub, del partido nacional alemán, dijo: "Comprendemos lo que el rechazo del tratado significaría, el tratado es imposible de cumplir, pero el honor no es una vana ilusión. La herida no cicatrizará jamás."

Kahl, del partido del pueblo, dijo: "Rechazamos el tratado con la plena conciencia de nuestra responsabilidad. No lo reconoceremos jamás."

Heike, independiente, declaró: "La tentativa de una defensa habría causado nuevos y grandes sufrimientos; pedimos la suspensión inmediata del bloqueo y el regreso de los prisioneros. Tendemos fraternalmente nuestras manos al proletariado del mundo, que combate por la libertad".

Winnig, social demócrata, dijo: "Los diputados del Este de Alemania protestan solemnemente por el desmembramiento. Llegará el día de la victoria del derecho que compensará la injusticia que encierra el tratado de Versalles."

Allekott, delegado del centro, en nombre de los diputados del Oeste, protestó igualmente.

Los discursos pronunciados por Traub y Kahl fueron muy aplaudidos por los miembros de la Asamblea y los asistentes a las galerías. El presidente amenazó con hacerlas desalojar.

WEIMAR, julio 9 (Havas) — El presidente de la Asamblea Nacional protestó por la separación de Alsacia y Lorena de Alemania, provincias que se beneficiaron bajo su administración. Agregó que Estrasburgo se convirtió en una hermosa ciudad.

Dijo que a pesar de que el plebiscito ha sido rehusado, espera que los alsacianos y loreneses conservarán el carácter y las costumbres alemanas.

RETRASO DE LOS DELEGADOS ALEMANES

PARIS, julio 9 (Associated) — Los plenipotenciarios alemanes han vuelto a ser retrasados por las dificultades de trasportes, y no llegaron a tiempo para iniciar las negociaciones esperadas para mañana.

SOLICITUD ALEMANA

PARIS, julio 9 (United) — Los delegados de la paz han recibido una nota del gobierno alemán, en la que se solicita el cumplimiento del tratado de paz.

MISION BRITANICA EN DANTZIG

LONDRES, julio 9 (Havas) — Telegrafían de Berlín que el "Lokal Anzeiger" anuncia que una misión británica llegó a Dantzig para reglamentar el tratado de paz.

LA MANO DE OBRA ALEMANA

PARIS, julio 9 (Associated) — Un informe publicado en esta capital anuncia que los alemanes propusieron a la comisión de prisioneros de guerra, de la conferencia de la paz, que enviarían a trabajar en Francia un obrero civil por cada dos prisioneros devueltos a Alemania.

En los círculos oficiales de la conferencia se da a entender que tal proposición no será nunca aceptada.

El informe publicado agrega, que aunque el gobierno alemán deseó con vehemencia el regreso de los prisioneros, teme las consecuencias que tendría para el país el hecho de aumentar en varios centenares de hombres las filas de los desocupados.

LA CONFERENCIA DE LA PAZ
EN EL CONSEJO DE LOS CINCO

PARIS, julio 9 (Associated) — El consejo de los cinco recibió de la delegación turca tres notas y siete anexos y espera examinarlos en su reunión de hoy.

A solicitud del general Gough, representante de los aliados en las provincias bálticas, el consejo resolvió autorizar a dicho personaje para que negocie directamente con los alemanes de esas provincias, en vez de someter todos los asuntos al consejo.

Finalmente, el consejo examinó la cuestión de las fronteras de Yugoeslavia y Hungría, y de las propiedades alemanas en Schleswig.

EL TRATADO CON AUSTRIA

PARIS, julio 9 (United) — Los delegados aliados enviaron esta tarde a sus colegas austriacos tres notas relacionadas con la cuestión de la Liga de las Naciones y con la de las reparaciones.

REPATRIACION DE CONSULES AUSTRIACOS

PARIS, julio 9 (United) — Se ha remitido a los delegados austriacos una nota oficial, por la que los aliados consienten en permitir la repatriación de los cónsules y otros funcionarios austriacos desde la América del Sud, en condiciones ventajosas, siempre que Austria presente una lista en la que se detallen los nombres de esos funcionarios.

INTIMACION A BELA KUN

PARIS, julio 9 (Associated) — El consejo de los cinco, conocedor de que el jefe del gobierno comunista de Hungría, Bela Kun, abriga el propósito de vender crecidas cantidades de títulos, tiene el propósito de enviarle una nota para manifestar que desaprueba esa medida. También proyecta notificar a todas las demás naciones, para que sepan sus respectivos subditos que no deben comprar esos títulos si son ofrecidos en venta.

El consejo considera que en interés tanto de los gobiernos aliados como de la misma Hungría, conviene que dichos títulos no salgan de aquel país.

PROTESTA MONTENEGRINA

PARIS, julio 9 (Associated) — El gobierno de Montenegro dirigió una nueva nota a la conferencia de la paz, para protestar contra los excesos que atribuye a los serbios. La nota dice, que ciertas aldeas han sido atacadas por fuerzas hasta de cinco mil hombres de tropas serbias, bien armados, y que los cañones serbios destruyen casas y matan mujeres y niños.

LA SITUACION EN RUSIA
EL AVANCE DE DENIKINE

LONDRES, julio 9 (Associated)— El "War Office" anuncia, que toda la península de Crimea ha quedado limpia de bolshevikis, gracias al avance del general Denikine al Oeste del río Dnieper.

EL APOYO ALIADO A KOLCHAK

LONDRES, julio 9 (United) — El corresponsal del "Post" en París, dice saber de fuente autorizada, que los Estados Unidos proyectan ayudar al almirante Kolchak en gran escala, tanto militar como financieramente.

El embajador ruso, señor Bakmeteff, partirá el sábado para Norte América.

AGITACION ANTI-SEMITA EN GALITZIA ORIENTAL

LONDRES, julio 9 — Comunican de Estocolmo, que según informaciones recibidas de Varsovia, aumenta la agitación antisemita en Galitzia oriental.

El 2 del presente se produjeron desórdenes, de los cuales resultaron un judío muerto y quince heridos en Lemberg.

El "Tageblatt" comenta la inquietante propaganda antisemita que se efectúa en toda la Galitzia oriental.

LONDRES, julio 9 (Associated) — Mr. Harmsworth, subsecretario del ministerio de la guerra, declaró que muchos judíos fueron muertos en el curso de los combates librados al norte del Mar Negro, entre las tropas bolshevikis y las del general Gregorieff, comandante en jefe de los ukranianos antibolshevikis.

Agregó, que Gregorieff es conocido por sus pronunciadas ideas antisemitas.

CRUELDADES BOLSHEVIKIS

LONDRES, julio 9 (Havas) — Se publica en esta capital la siguiente información de Helsingfors:

Los maximalistas mataron a 740 mujeres en el frente de Petrograd entre el 10 y el 21 de junio.

El frente maximalista está compuesto de obreros, y detrás de éstos están los letones y los chinos preparados para poner en acción las ametralladoras contra los obreros, si se niegan a avanzar.

BOLSHEVIKI DETENIDO

LONDRES, julio 9 — Telegrafían de Helsingfors, que ha sido detenido el bolshevikí, ex miembro de la dieta finlandesa, señor Lehtosuari.

ALEMANIA
LA SITUACION FINANCIERA

BERLIN, julio 9 (Associated)—El ministro de Finanzas, señor Erzberger, en un mensaje dirigido a la Asamblea Nacional de Weimar, anunció que sería necesario aumentar en 900 por ciento las rentas de la nación y en 100 por 100 la de los Estados y de las comunidades.

Agregó que se crearía un impuesto sucesorio y un crecido impuesto sobre las propiedades.

LONDRES, julio 9 (Havas) —Telegrafían de Weimar que el gabinete discutió las cuestiones referentes a la reorganización económica y se opuso a todo lo que pueda ser considerado como experimento.

COPENHAGUE, julio 9 (United)— En un discurso pronunciado por Erzberger ante la asamblea nacional de Weimar, en el cual delineó el programa financiero a adoptarse, declaró que se deberá establecer en Alemania un sistema homogéneo de impuestos para atender al pago de las indemnizaciones y de los empréstitos de guerra. Agregó que la palabra dada por la república alemana deberá ser cumplida y que el pueblo deberá trabajar o sino no podrá alimentarse. "No debemos" dijo "agitar en favor de un desgaste".

Durante su discurso abogó, también, porque se obtuvieran los impuestos con preferencia del capital antes que del trabajo y dijo:

"El aumento de los salarios aminora el valor del dinero y la buena socialización. Debe procurarse por aumentar considerablemente los impuestos a las herencias y a la propiedad; los demás se harán después. Los ingresos al tesoro deben ser aumentados en un novecientos por ciento.

El discurso fué interrumpido repetidas veces por grandes aplausos. Erzberger prosiguió luego:

"La bancarrota no nos salvaría; por el contrario nos privaría de todo el crédito de que necesitamos en el exterior. Los acaparadores tienen el deber de desprenderse de sus riquezas superfluas. Las entradas de cada Estado de cada comuna deben ser aumentadas en un cien por ciento."

Hemos resuelto problemas complejos de economía; debemos cesar los sistemas financieros seguidos durante la guerra. Los gastos anuales deberán volver a los diez y siete y medio millones de marcos, que son los de nuestros anteriores presupuestos.

EN LA ALTA SILESIA

LONDRES, julio 9 (Havas) — Telegrafían de Berlín que la "Gaceta de Voss" publica una información de Breslau, anunciando que los diputados del centro proyectan elegir al gobernador de los industriales de Silesia y hacer la Alta Silesia Estado libre.

LA HUELGA DE TRASPORTES

BERLIN, julio 9 (Associated) Los ferroviarios hechos para poner fin a la huelga de las empresas de trasportes francos en a consecuencia de la actitud intransigente que observan tanto los patrones como los huelguistas.

Mientras tanto, el pueblo de Berlín y de las ciudades vecinas empieza a manifestar su descontento y se realizaron varias manifestaciones de protesta contra la huelga, pero hasta ahora no hay ninguna perspectiva de arreglo.

PERIODISTA INGLES EN LIBERTAD

BERLIN, julio 9 (United)—El periodista inglés Price, a quien se acusaba de profesar ideas bolshevikis, fué hoy puesto definitivamente en libertad.

DIMISION DE UN MINISTRO

BERLIN, julio 9 (Havas)—Algunos diarios de esta capital aseguran que el ministro de Economía, señor Wissel, presentó su dimisión. Otros, por el contrario, dicen que esa noticia carece por completo de fundamento.

El "Allgemeine Zeitung" anuncia que el señor Schmidt, ministro de Abastecimientos, reemplazará al señor Wissel.

LOS DESORDENES EN HANOVER

BERLIN, julio 9 (United)—En un choque sangriento ocurrido en Hanover, entre civiles y tropas del gobierno, hubo varios muertos y muchos heridos.

Las fuerzas del gobierno se dispusieron a quebrantar la huelga, después de haber publicado un ultimátum en el que se amenazaba a los huelguistas con enérgicas medidas.

BERLIN, julio 9 (Havas)—Anuncian de Hanover que en el combate habido frente a la prisión central hubo numerosos muertos y heridos.

El gobierno decretó el estado de sitio en esa ciudad.

HUELGA TERMINADA

LONDRES, julio 9 (Havas) — Telegrafían de Hamburgo que los ferroviarios han resuelto reanudar el trabajo inmediatamente.

REUNION DE FUNCIONARIOS BANCARIOS

LONDRES, julio 9 (Havas)—Telegrafían de Berlín que los diarios anuncian que los representantes del Banco de Alemania y de la Unión de los banqueros berlineses, rechazaron la decisión sobre arbitraje que fué tomada el 5 de julio. Durante la reunión, el señor Emont, jefe de la Unión, contra quien hay un pedido de arresto, pues es sospechado por la policía de agitación comunista, apareció en el local donde se efectuaba la reunión y explicó su conducta, declarándose dispuesto a comparecer ante un tribunal. Después desapareció, cerrando las puertas. La policía fué informada del hecho.

LONDRES, julio 9 (Havas) —Telegrafían de Berlín que la "Freiheit" anuncia que a consecuencia de la reunión de los funcionarios de bancos, fué detenido el señor Marx, miembro del consejo ejecutivo.

INGLATERRA
LOS DERECHOS PREFERENCIALES ADUANEROS

LONDRES, julio 9 (Havas) — La Cámara de los Comunes en su sesión de hoy aprobó una enmienda presentada por Mr. Chamberlain, extendiendo los derechos de preferencia aduanera, que rigen para los dominios a los territorios sobre los cuales el Imperio ejercerá su mandato.

ESTADOS UNIDOS
LA VENTA DE EQUIPOS MILITARES

WASHINGTON, julio 9 (Associated)—Mr. Hare, director de la oficina encargada de enajenar los materiales adquiridos para el ejército y que ya no se necesitan, declaró ante la comisión de la Cámara de Representantes que el gobierno francés ofrece sólo trescientos millones de dólares por los equipos del ejército norteamericano en Francia, mientras que costaron mil quinientos millones al ejército. El departamento de guerra organiza ahora la venta de esos materiales.

FRANCIA
UNA DECLARACION DE TITTONI

PARIS, julio 9 (Associated)—El ministro de Relaciones Exteriores de Italia, hon. Tittoni, declaró a un miembro de la delegación norteamericana, antes de partir para Roma, que deseaba vivamente arreglar la cuestión del Adriático a la mayor brevedad posible, lo que cree absolutamente necesario en vista de los incidentes que se producen entre italianos y franceses en Fiume y en otros puntos.

Se propone permanecer ausente tres días y explicar al rey Víctor Manuel y a los miembros del gobierno el estado de las gestiones y la labor que se realizó durante su permanencia en París.

LA FIESTA DE LA VICTORIA
TROPAS NORTEAMERICANAS EN EL DESFILE

PARIS, julio 9 (Associated) — Se anuncia oficialmente que las tropas norteamericanas y su estado mayor encabezarán el gran desfile militar del 14 de julio y marcharán inmediatamente detrás del mariscal Foch.

EL VIAJE DE TITTONI A ROMA

PARIS, julio 9 (United) — Antes de regresar a Italia para informar a sus colegas sobre sus primeras impresiones de la conferencia de París y deliberar sobre la situación interna, el señor Tittoni conferenció con Mr. Lansing y Mr. White.

DISTINCION AL GENERAL MANGIN

PARIS, julio 9 (Havas) — Ha sido conferida al general Mangin la Gran Cruz de la Legión de Honor.

PROYECTO DE LEY RECHAZADO

PARIS, julio 9 (Associated) — La Cámara de Diputados rechazó un proyecto de ley para el levantamiento inmediato del estado de sitio y la supresión de la censura. El ministro de Relaciones, M. Pichon, se opuso a esa medida mientras no haya sido ratificado el tratado de paz por lo menos de las potencias aliadas.

INFORME APROBADO

PARIS, julio 9 (Associated) — La comisión de la Cámara de Diputados encargada de estudiar el tratado de paz, aprobó un informe en favor de una enmienda a la Liga de las Naciones, por la cual se establecería un estado mayor militar y naval para asegurar la ejecución de las cláusulas del tratado de paz.

AUSTRIA
EL APROVISIONAMIENTO DE AUSTRIA

VIENA, julio 9 — "Zeit" de esta ciudad publica las siguientes cifras referentes a los abastecimientos acordados por la "Entente" a Austria, en la iniciación del armisticio, los cuales son: Italia 457.000 quintales; Inglaterra 461.000 quintales; Francia 436.000 quintales; Norte-América 44.000 quintales.

ORO PARA SUD AMERICA

NUEVA YORK, julio 9 (Associated)—Fueron extraídos de la subtesorería 1.900.000 dólares en monedas de oro para ser exportados para la América del Sur.

INFORMACIONES COMERCIALES
EL ALZA DEL MAIZ

CHICAGO, julio 9 (Associated) — Acentúase el alza del maíz en esta plaza a consecuencia de la escasez de las existencias y del aumento de la demanda para Europa en la Argentina.

PRECIOS Y COTIZACIONES

TITULOS Y ACCIONES

LONDRES, julio 9

Títulos prov. B. Aires, 54.
Empréstito arg., 4 o/o, 71.
Id id 4 1/2 o/o, 85.
Id id de 1909, de 5 o/o, 92.
Id id 1886, de 5 o.o 97.
Consolidados británicos, 52.
Empréstito de guerra, 5 o/o, 93 3/8.
Obras de Salubridad, 5 o/o, 92.
Riotinto, 59 3/4.
Forestal, ordinarias, 2 13/16.
Id preferidas, 1 13/16.
Harrods, 3 5/16.
Id Bs. Aires, 1 5/16.
Gath y Chaves, 1 1/16.
Cédulas Arg Hip., 45 1/2.
Id nacionales, serie L, 45 3/8.
Id id serie R, 45 3/4.
F. C. Bs. As. Pacífico, 51.
F. C. Sud, 66 1/2.
F. C. Oeste, 67 1/2.
F. C. C. A., 54 3/4.

PARIS, julio 9

Renta francesa, 61.17.
Id 4 o/o (1917), 71.50.
Id 4 o/o (1918), 71.40.
Empréstito de guerra, 5 o.o, 88.40.
Descuento oficial, 5 o/o.

BERLIN, julio 9

Descuento oficial, 5 o/o.

ROMA, julio 9

Renta, 83.75.
Consolidados, 91.05.

CAMBIOS

PARIS, julio 9

La libra esterlina, frc. 30.88.

LONDRES, julio 9

Cambio sobre Holanda, 11.80.
Id sobre Suecia, 17.85.50.
Id sobre España, 23.
Suiza sobre Berlín, 36.
Holanda sobre Berlín, 16.75.

NUEVA YORK, julio 9

Empréstito, 88.42.
La libra esterlina, cables, 4.47.55.
Id por cable, 10, 4.48.30.
Id a 90 días, 4.46.75.
El dólar sobre París, frs. 6.90
Id por cable, 6.95.
Id sobre Italia, liras 8.36.
Id por cable, 8.35.
Cambio sobre Bélgica, 6.97.
Id por cable, 6.95.
Cambio sobre Holanda, 37 7/8.
Id por cable, 38 1/4
Cambio sobre Suiza, 5.55.
Id por cable, 5.55.
Corona Estocolmo, cts 25.
Id Cristiania, 24.30.
Id Copenhague, 23.
Peseta española, 19.35.
Id por cable, 19.53.
Cambio sobre Bs. Aires, 102.

MONTEVIDEO, julio 9

Deuda interna, 101.90.
Bonos 5 o.o oro (1914), 88.
Deuda Saneamiento, 99.70.
Id Consolidados, fin de mes, 71.90.
Id del puerto, 98.50.
Emp. Conversión, fin de mes, 93.50.
In fin de agosto, 94.
Bonos Pal. Legisl., 98.
Bco. Pon., fin de mes, 99.10
Obras Públicas y Conver., 98.10.
Títulos S, 101.
Idem R, 100.30.
Idem N, 100.
Cambio sBs. Aires, girador, 5 o/oo.
Id tomador, o/oo.
Peso argentino oro, 0.40.60.
Cambio sobre Londres, cable, 55 3/8.
Idem idem vista, 55 3/4.
Idem sobre París, cable, 7.08.
Idem idem, vista, 7.11.
Idem sobre Génova, cable, 8.55.
Idem idem vista, 8.60.
Idem sobre Madrid, cable, 5.32.
Idem idem, vista, 5.34.
Idem sobre Nueva York, cable, 96.
Idem idem vista, 95.70.

LISBOA, julio 9—

Cambio, 150.

MADRID, julio 9—

Libra, 23.20.
Cien francos, 80.25.

SANTIAGO DE CHILE, julio 9 —

El peso papel, cBanco, 10 11/16
El peso papel, ojoan, 10 3/4
Papel argentino, 216 1/4
Oro: 75.80.

ASUNCION, julio 9—

Papel argentino, 855 o/o.

RIO DE JANEIRO, julio 9—

Cambio 1.620.

METALES

LONDRES, julio 9—

Plata en barras, onza 53 11/16.
Cobre cont. ton. lbs. est. 95.28.
Id a 90 días, ton. lbs. est. 96.20.
Id electrolítico, 97 a 102.
Estaño, cont. id lbs. est. 247.50.
Id a 90 días, id 244.12.6.
Plomo, 23.
Id a 90 días 23.26.
Cinc 40.26.
Id a 90 días 40.12.6.

NUEVA YORK, julio 9—

Cobre, lb. cents. 19 3/4.
Id en láminas 20.
Plomo id 5.20 a 5.40
Cinc 5.95.
Estaño 7.15 a 7.30.
Plata, 1.07 3/8.

MERCADOS DE ALGODON

NUEVA YORK, julio 9—

Algodón para julio 33.80.
Id para agosto 33.70.
Id para octubre 33.60.
Id para enero 33.46.

LIVERPOOL, julio 9—

Algodón para julio, lbs. pen. 20.45.
Id para agosto 20.37.
Id para septiembre 20.32.
Id para octubre, 20.24.
Se vendieron en el día 7.000 pacas de algodón.

PRODUCTOS AGROPECUARIOS

DULUTH, julio 9—

Semilla lino, p. julio, bushel 5.70.
Id para octubre 5.43
Id (precio cluus). 5.70
Id para octubre 5.55.

CHICAGO, julio 9—

Precios de apertura:
Maíz para julio 1.91.
Id para septiembre 1.89 5/8.
Avena para julio, 71 1/2.
Id para septiembre, 71 3/8.

ITALIA Y EL PROBLEMA DE FIUME

LOS INCIDENTES CON LOS FRANCESES

EN FIUME

ROMA, julio 9 (United)—El jefe del gabinete, señor Nitti, celebró anoche una conferencia que duró más de una hora, con el embajador de Francia, M. Barrere.

La prensa ha sido informada que la conversación giró alrededor de los últimos sucesos de Fiume.

PARIS, julio 9 (United)—El mayor general C. P. Sumerall, del primer ejército norteamericano, ha sido designado miembro del comité compuesto de los representantes de Inglaterra, Francia, Estados Unidos e Italia, para investigar los incidentes ocurridos días pasado en Fiume.

Los italianos requirieron que se nombrara una comisión que se encargara de fijar responsabilidades y recomendara las medidas más oportunas para evitar que los citados incidentes se repitan.

PARIS, julio 9 (Havas)—Los recientes incidentes de Fiume, despertaron vivos comentarios en la prensa francesa, que tiende a disminuir la impresión, reduciendo los hechos a simples incidentes unánimemente deplorados.

No pocos diarios ponen de relieve la desviación de la política del gobierno francés, mientras otros piden inmediatamente el retiro de las tropas francesas de Fiume como el medio para impedir la reproducción de hechos que podrían malograr las relaciones tan apreciables con Italia, anulando el famoso bloque latino.

Martinax escribe en el "Echo de París", que es necesario que Francia tenga amigos en Europa.

"L'Ordre Public" refiriéndose a un artículo del "Corriere della Serra", dice que es lamentable que Italia vaya a presentar a Francia como responsable por la intransigencia de la Conferencia.

"Los italianos, añade, nos inculpan favorecer a los croatas. No podríamos pasar por alto los incidentes de Fiume, que nos advierten que Italia se halla descontenta y desilusionada de Francia. Nosotros debemos dar pruebas de nuestra amistad a Italia, pero no es Francia la que niega nada a Italia." Termina diciendo que los soldados franceses no deben montar la guardia donde son suficientes los ingleses y norteamericanos.

NUEVA YORK, julio 9 (Havas) — "Tribune" de Chicago que "Tribune Chicago", resumiendo las declaraciones de Whitney y Warren respecto a la cuestión de Fiume y a la opinión que dice que Italia jamás renunciará a la anexión de Fiume, Istria y parte de la costa dálmata.

"El pueblo italiano, agrega, declara que cualquier gobierno que contraer compromisos respecto al tratado con Austria."

ROMA, julio 9 (Associated) — El consejo de los cinco designó una comisión para averigüe las causas de los incidentes que se producen en Fiume y en otros puertos del Adriático entre tropas italianas y las de otras naciones aliadas.

PARIS, julio 9 (Associated) — El general Summerall, que se encuentra en el ejército norteamericano, región del Rhin, y que fué nombrado miembro de la comisión designada para averiguar los incidentes que ocurren en Fiume, partirá en breve para el Adriático con la misión de investigar el origen de los sucesos, referidos por el hon. Tittoni y otros delegados italianos, en sus recientes comunicaciones al consejo de los cinco.

Las últimas informaciones recibidas por la conferencia de la paz, indican que en los recientes disturbios hubo nueve muertos y muchos heridos. Según algunas versiones, los incidentes tuvieron por origen simplemente cuestiones de mujeres entre soldados franceses e italianos.

PARIS, julio 9 (Associated) — El hon. Tittoni comunicó al consejo de los cinco, antes de partir para Roma, informaciones sobre los incidentes que se produjeron en Fiume y en otros puntos, entre soldados franceses y la población civil, italiana, de esas ciudades, y manifestó que era absolutamente necesario definir la situación antes de que ocurran sucesos más serios.

Los delegados italianos declaran que las tropas francesas observan una conducta que revela su antagonismo a que los italianos administren aquellas regiones. Citan un caso en el que unos soldados franceses arrancaron banderitas italianas que dos jóvenes llevaban en el pecho, y las pisotearon. Algunos italianos presentes protestaron contra el acto. Se produjo un choque y los franceses hicieron fuego sobre la muchedumbre, causando un muerto y cuarenta heridos.

En otra ocasión idéntica los franceses hicieron también fuego sobre la muchedumbre, y se negaron a obedecer las órdenes de un oficial italiano, de un grado más elevado que el del oficial francés que los mandaba. Finalmente, el oficial italiano se vió obligado a sacar su revólver y hacer fuego. Después de algún tiempo, el orden fué restablecido, y del choque resultaron numerosos heridos.

POLITICA INTERNACIONAL

ROMA, julio 9 (Havas)—La prensa se expresa generalmente en forma favorable respecto a la delegación italiana a la Conferencia de la Paz. "Il Tempo" se complace en ver que la atmósfera de la Conferencia ha cambiado, y cree que Francia cambiará de táctica respecto a Italia y así nos harán bien a nosotros y favorecerá a sí misma.

ROMA, julio 9 (Havas) —Comunican de Viena que la prensa austriaca expresando los deseos de la población de Carintia, sin distinción de partidos, pide que sean empleadas tropas italianas para ocupar los territorios en litigio.

El "Deutsches Volksblatt" a este respecto dice que la población obedece a un sentimiento provocado por la actitud cortes de los oficiales y tropas italianas, los cuales, con ejemplar disciplina, lograron conquistarse las simpatías generales, añadiendo que si fuese necesario para salvaguardar el carácter internacional de la ocupación de la cuenca de Klagenfurt, la presencia de otras tropas en Carintia, la población vería con buen agrado a las tropas inglesas y norteamericanas.

NOTICIA DESAUTORIZADA

ZURICH, julio 9 (Havas) — El "National Zeitung" anuncia que un despacho recibido de Viena, desautoriza la noticia que circuló por todas partes, según la cual Italia habría concluído una convención secreta militar con Austria.

EL ENJUICIAMIENTO DEL EX KAISER

ACTITUD DE LOS PRINCIPES ALEMANES

DECLARACION DE BONAR LAW EN LA CAMARA

BERLIN, julio 9 (United) El príncipe Enrique, hermano del ex káiser, envió un telegrama al rey Jorge pidiéndole, en nombre de la justicia, se desista de la extradición del ex soberano alemán. Declara además en dicho despacho que él sabe que el ex káiser trató de evitar la guerra y se refiere a una conversación sostenida entre él y el príncipe Enrique y el rey Jorge el 17 de julio del año 1914.

LONDRES, julio 9—Se anuncia que entre los príncipes alemanes se hace una activa propaganda en favor de la idea de interceder por el ex káiser y aun de ofrecerse para compartir su suerte en el caso de ser juzgado y condenado.

A este respecto se confirma la noticia de que el príncipe Eitel de Prusia telegrafió al rey Jorge de Inglaterra solicitando su intercesión en favor del ex emperador.

Por su parte el príncipe Federico Guillermo de Lippe publica en el "Tages Zeitung" una carta dirigida a los príncipes alemanes invitándoles a ofrecerse en sacrificio en lugar del ex káiser y, personalmente, telegrafió al príncipe Ethel Federico ofreciéndose para sustituir al ex soberano en los procedimientos que se hacen en su contra.

BERLIN, julio 9 (United) Se espera que Müller hará hoy declaraciones sobre la actitud que adoptará la Gran Bretaña en el asunto del enjuiciamiento del ex káiser. A pesar de que Müller, antes de subir al poder haya atacado violentamente al káiser, se espera que ahora se apondrá a su entrega.

LONDRES, julio 9 (United) Hablando en la Cámara de los Comunes, Mr. Bonar Law, anunció que ya se habían adoptado las medidas pertinentes, para evitar que el ex káiser logre evadirse de Holanda.

GENOVA, julio 9 (Associated)— Los diarios de Munich anuncian que se ha producido un aumento de 38 por ciento en el número de suicidios producidos entre los oficiales alemanes en Prusia, desde que se ha hecho público que el ex emperador será enjuiciado.

Un fenómeno análogo se ha producido en el resto de Alemania, y en ellos también están comprendidas las esposas de oficiales.

PARIS, julio 9 (United)—Se espera que el mariscal Foch trasferirá la sede que recibiera de von Hindenburg, al consejo supremo de guerra.

NUEVA YORK, julio 9 (United) — El corresponsal de la United Press en París, Fred S. Ferguson, en un cable despacho:

"Existen dudas sobre el anunciado por el enjuiciamiento del ex kaiser. Lloyd George, han aumentado la confusión acerca de si el presidente Wilson ha mezclado su asunto.

Fuentes que en las primeras horas sostenidas con tal motivo, con poco objeciones sobre la idea de que el procedimiento en Washington, no tiene específico al respecto, no hace todo que pasó por alguna casualidad, sin que se advirtiera discusión alguna sobre su aprobación o rechazo, desviándose la conversación hacia otros temas.

A pesar por una información que posee el secretario de Estado, Mr. Lansing interpreta que la declaración del káiser, como ya se ha dejado de ser de incumbencia del consejo de los cuatro.

La comisión de la conferencia fué simultáneamente informada del asunto, pero no se mencionó la palabra acerca de la forma en que debía llevarse a la práctica la extradición del ex kaiser.

Se cree no sólo ignoraba prácticamente determinado al respecto, sino que no había siquiera designado la comisión que debía discutir el tratado de 1839, como le fuera solicitado a raíz de cuya discusión, se dice, descubrió efectuar ciertos cambios en sus fronteras".

REAPERTURA DEL PARLAMENTO ITALIANO

DISCURSO DEL JEFE DEL GABINETE

ROMA, julio 9 (Especial) — Montecitorio está muy animado con la presencia de unos 300 diputados, que en la espera de la reapertura de la Cámara comentan los sucesos del día.

Se nota cierta preocupación por los incidentes de Fiume, suponiéndose que podrán adquirir importancia y hasta justificar alguna interpelación al gobierno.

Los diputados nacionalistas se reunieron anoche y, según informaciones autorizadas piensan promover un debate sobre el asunto.

En los círculos parlamentarios se comenta la actitud de algunos diputados radicales que persisten en mantenerse hostiles al gabinete Nitti, se afirma que hasta anoche se habían anotado 52 diputados para hacer uso de la palabra, después que Nitti haya hecho las declaraciones del gobierno.

ROMA, julio 8 (Especial) — El señor Nitti reunió esta mañana a los ministros. En el acuerdo se trató sobre las declaraciones que el jefe del gabinete hará esta tarde en la Cámara de Diputados.

ROMA, julio 9 (Especial) — La reapertura de la Cámara de Diputados se verificó hoy a las dos de la tarde, con pas formalidades de costumbre.

Un gentío enorme se estacionó en la plaza desde el mediodía a la espera de que se autorizará la entrada en el recinto.

La admisión fué muy rigorosa. Se notó la presencia de muchos militares que lucían sus condecoraciones.

Una vez que el presidente declaró abierto el acto, se levantó el señor Nitti quien, escuchado con gran atención por los diputados, pronunció un discurso, durante el cual expuso las declaraciones del gabinete.

El señor Nitti alcanzó buen éxito que aunque previsto, sorprendió por la espontaneidad de las ovaciones que le fueron tributadas por los diputados y por el público que llenaba las galerías.

El mismo satisfactorio resultado obtuvo en el Senado, ante el cual repitió las declaraciones del gobierno.

LAS DECLARACIONES DE NITTI

ROMA, julio 9 (United) — En su discurso de hoy en la Cámara de Diputados, el señor Nitti comenzó diciendo, que el "gobierno por él presidido habría de ser juzgado por sus acciones y no por simples manifestaciones o inducciones.

Dijo a continuación, que la situación actual de intranquilidad no se concreta únicamente a Italia, pues sus efectos repercuten en cada una de las naciones que intervinieron en la guerra.

"Los hechos ocurridos son simples incidencias de la vida agitada, que se nos ha presentado después de la guerra. Italia debe encontrar en sí misma los elementos para imponerse a la situación angustiosa del momento. Debemos trabajar, producir más que antes, en forma más intensa y prestar nuestra cooperación a fin de que la situación se normalice cuanto antes y se apresure la tarea de la reconstrucción.

"La tarea de Italia — continuó el señor Nitti, — es mucho más grande que la de los mismos aliados. Nuestro país sostuvo todos los peligros de la guerra en contra de un enemigo más fuerte. Nosotros debemos sobreponernos a nuestras propias dificultades. Por encima de todo, el país necesita que sus esfuerzos se encaminen resueltamente hacia un único objetivo."

Al terminar su discurso, el jefe del gabinete fué objeto de una gran ovación por la Cámara, lo que se interpreta como feliz presagio de una fuerte y segura mayoría en su favor.

ROMA, julio 9 (Havas) — El jefe del gabinete, señor Nitti, hablando en la Cámara de Diputados en nombre del gobierno, dijo:

"El programa impuesto por los acontecimientos se resume a los cuatro puntos siguientes: Terminar las negociaciones de paz defendiendo con fé sincera el programa de las aspiraciones nacionales; efectuar lo más rápidamente posible el paso del estado de guerra al estado de paz; hacer menos ásperas las condiciones de la existencia del pueblo; preparar rápidamente las medidas económicas y financieras hechas necesarias por la nueva situación.

"Para llevar a término este programa es necesario que el orden público sea mantenido y el gobierno lo mantendrá fuertemente, sin ninguna debilidad".

Acto continuo el orador dirigió un vibrante saludo a los combatientes y puso de relieve que Italia ha tenido que soportar los mayores sacrificios y fué, en relación con su población, la nación que ha tenido el mayor número de soldados en primera línea.

El señor Nitti ag

PRINCIPALES CAPITALES Y CIUDADES DE GUERRA, ENVIADOS ESPECIALES DE LA ASSOCIATED PRESS, UNITED PRESS Y DE LA AGENCIA HAVAS

Carne de cerdo para julio, $1.09.
Precios de ganados
Maíz para julio, 1.47 1/4.
Avena para julio, 71 3/4.
Carne de cerdo para julio $1.89.
Carne corriente de 15 a 23.

BOSTON, junio 9—

Lanas crías finas Bs. As. lbs. 52 a 53.
Id. prima, Montevideo 68 a 70.
Merina Montevideo, 61 a 65.

FRANCIA

MANIFESTACION FRANCO-AMERICANA

En honor de los delegaciones a la Conferencia

PARIS, julio 9.—La Agencia Havas anuncia que lo mejor de la sociedad francesa asistió a la comida dada en honor de las delegaciones americanas a la conferencia de la paz. Se pronunciaron discursos preconizando la unión y la solidaridad en el porvenir y todos fueron calurosamente aclamados.

Mr. Hanotaux, dijo: "Hoy es la victoria, mañana desfilaran todas las glorias del mundo. Son grandes horas a las cuales asistiréis. Veréis que después de la guerra, de la victoria y de la paz conseguidas en común, hay que empezar inmediatamente la obra colectiva. Empecemos el trabajo de la futura civilización: para ello es indispensable la colaboración estrecha de los dos continentes. Es a esa unión que Francia se dedicará con porfía, alegría y amor".

El ministro de Relaciones Exteriores del Uruguay, doctor Buero, glorificó a la libertad que todas las repúblicas de América bebieron en la vieja fuente francesa, manantial limpido de energía y razón. Hoy esas repúblicas se complacen en aportar su colaboración a la obra de equidad que asegurará la victoria del derecho. "Es nuestra idea, dijo, y nuestra tradición porque América quiere que el derecho sea el soberano del mundo". Después demostró que la consecuencia de la guerra será la unión estrecha frente a cualquier acontecimiento que pueda llegar a constituir una amenaza contra la paz universal, y contra los intereses generales. El doctor Buero insistió en que el Uruguay fué siempre un hermano adicto y solidario de las democracias del continente americano y de la de Francia que nos trae queridos recuerdos del 1843. "El Uruguay, dice, no olvidará que los franceses lucharon contra los invasores. ¡Puedan Francia y América proseguir sus sendas para la gloria de la humanidad y el porvenir pacífico del universo sometido al derecho!".

Mr. Lansing declaró: "Ayer combatíamos unidos, hoy nos negociamos juntos y mañana trabajaremos lo mismo. El espíritu de cooperación debe ser desarrollado en la unión de los esfuerzos. Preparemos el porvenir con el corazón y el alma. Mañana regresaré a los Estados Unidos y diré a mis compatriotas lo que Francia sufrió, y hablaré del valor maravilloso y de la paciencia incomparable del pueblo francés que soportó sufrimientos terribles. Las manos tendidas por cien millones de ciudadanos serán la contestación de mis compatriotas ansiosos de compartir con el pueblo francés los trabajos de la era nueva con el deseo de ayudarlo como lo hicieron durante la batalla".

El presidente de la Cámara de Diputados, M. Deschanel dijo: "La profunda amistad de Francia hacia las Américas es un nuevo paso que la democracia abre; no estamos lejos de ver lucir en el mundo la gloriosa divisa francesa: Libertad-Igualdad-Fraternidad".

También M. Desohanel celebró los servicios inmensos prestados por las simpatías efectivas de las Américas. "Las esperanzas de antaño, dijo, han sido sobrepasadas. Los representantes de las repúblicas se han reunido hoy con el propósito de crear la república humana para dirigir con la supremacía del trabajo y de la inteligencia el propósito de un porvenir deslumbrador y el advenimiento supremo de la Sociedad de las Naciones".

EL SISTEMA BOLSHEVIKI

Moción presentada a la Cámara

NUEVA YORK, julio 9 (United)—Mr. John De Gandt, corresponsal de la United Press en Paris, telegrafía:

"Ciento cincuenta miembros de la Cámara de Diputados de Francia, encabezados por M. Maurice Bokanowski, diputado por el departamento del Sena, acaban de presentar una moción en el Congreso, por la que se pide la designación de una comisión encargada de abrir una investigación sobre la cuestión de los bolshevikis rusos, la que será comunicada a todo el mundo. Según se especifica en el proyecto, la mencionada comisión se compondrá de profesores, peritos técnicos, economistas, financistas, agricultores e industriales, para que de este modo se pueda delinear un método eficiente y que el informe pueda publicarse con los detalles correspondientes a cada una de las ramas social, financiera e industrial comparadas con las del resto del mundo.

"Parecería que por el gran número de ciento cincuenta representantes que suscribe la proposición, fueran ellos los bolshevikis. Todo lo contrario; su acción obedece, aparentemente, al deseo de comprobar que no obstante el bolshevikismo realiza progresos en Francia y otros países, al conocerse la realidad de los hechos y darse cuenta del fracaso de aquel sistema en Rusia, el número de adeptos del bolshevikismo disminuiría considerablemente. Además, los parlamentarios franceses parten de la base de que el régimen de los "soviets" rusos constituye uno de los más magnos experimentos sociales que registra la historia, y que, por consiguiente, la humanidad tiene derecho de conocer sus resultados.

"Se pedirá que la comisión no se componga de parlamentarios, sino de peritos capaces de estudiar todas las fases de los resultados obtenidos por los "soviets".

"La petición va acompañada por una serie de documentos de fuente bolshevik!".

Aumento de los sueldos de los funcionarios

PARIS, julio 9 (Associatel) — Anúnciase que el aumento de los sueldos de los funcionarios públicos no podrá ser de más de ciento cincuenta por ciento y se aplica a partir del primero del presente mes.

El consejo de gabinete resolvió exigir mayores esfuerzos a los funcionarios para que se pueda reducir su número.

La trasferencia de títulos sudamericanos

PARIS, julio 9 (Associated) — El ministro de Finanzas, M. Lucien Klotz, interrogado por un representante del diario "Le Temps" acerca de las versiones que vuelven a circular con respecto a la supuesta compra oficial de títulos y valores sudamericanos para reembolsar los créditos norteamericanos, manifestó que el gobierno no había efectuado tales operaciones.

En lo que se refiere en particular a los valores brasileños, el ministro dijo que el presidente electo, señor Pessoa, había recibido toda clase de seguridades al respecto durante su reciente viaje.

La tarifa de los hoteles

PARIS, julio 9 (Associated)—Los dueños de muchos hoteles notificaron a sus clientes que durante la semana que comprende el 14 de julio, serán duplicados los precios de las habitaciones. Algunos hoteles que tienen balcones que dan sobre una de las avenidas que ha de atravesar la tropa en el gran desfile han quintuplicado los precios.

El gobierno se propone adoptar medidas para proteger a la población contra las exigencias de los hoteleros.

INGLATERRA

LA CUESTION IRLANDESA

Actitud del gobierno inglés

NUEVA YORK, julio 9 (United)—El corresponsal de la United Press en Londres, Mr. Edwin Hullinger, comunica:

Mr. Mac Pherson, primer secretario de Irlanda, contestando a la pregunta sobre lo que se haría en Irlanda, dió a la United Press la primera opinión autorizada sobre la política irlandesa.

Declaró que el gobierno ha decidido archivar, por el momento, la misma sobre el "home rule", porque en su forma actual es inaceptable para el pueblo irlandés. Dice que está preparando otra minuta que substituirá a la ya presentada, con el propósito de someterla a la consideración del gobierno británico antes de que trascurran seis meses. A pesar de que el gobierno británico no haya sido nunca favorable a la institución en Irlanda de un gobierno de dominio parecido al del Canadá, y cualquiera que sea la forma en que se aplique el Ulster no se dejaría imponer bajo ninguna circunstancia la entrada en una jurisdicción que le repugna.

Preguntado sobre el posible resultado de que la independencia de Irlanda fuera reconocida por el senado norteamericano, dijo:

"Indudablemente, esto llevaría a una ruptura en las relaciones diplomáticas anglo-norteamericanas; pero personalmente no creo que esto sucederá. Si esto sucediese, significaría la ruptura del comité internacional, en lo que no hay que pensar siquiera.

"El gobierno estaría preparado a conceder el "home rule" si Irlanda pudiese decidir en qué forma desearía, que nosotros abandonaramos la esperanza de inaugurar el proyecto actual con la oposición que cuenta por parte de los nacionalistas, sinnfeinistas, ulteristas e irlandeses del Sudoeste. Los ulteristas son contrarios a cualquier proyecto que los separe de la unión con Inglaterra; los nacionalistas rechazan cualquier gobierno que no incluya a toda Irlanda.

"Estoy convencido de que se debe hacer algo dentro de seis meses. La Gran Bretaña no concederá nunca la independencia o un gobierno de dominio. Las fuerzas militares, las fortalezas, los puertos, los recursos naturales y las comunicaciones postales y de otra índole deberán quedar en manos del gobierno imperial.

"En cuanto a las aduanas, esta es una cuestión que podría ser decidida por debates. Se podría conceder jurisdicción parcial sobre derechos y aforos."

Negó Mr. Mac Pherson los cargos sobre atrocidades, deportación de mujeres y sobre ciudades sitiadas. Luego añadió:

"Cuando los sinnfeiners procedieron a asesinar con sangre fría a los policías, fué ordenada la ocupación de la región como medida de precaución para la sociedad en general. Los amantes del orden sancionaron plenamente estos actos.

"Los cargos sobre las atrocidades son completamente falsos, y las prisiones de Belfast y de Mount Joy son iguales a todas las demás prisiones del mundo."

LONDRES, julio 9 (United)—"The Daily Express", comentando el problema irlandés, dice que el Mac Pherson ha sometido su memorándum a la consideración de los norteamericanos, ha cometido sencillamente una torpeza; y si lo ha hecho con objeto de preparar una nueva campaña de supresiones, ello puede calificarse solamente como jugada de dados.

LOS FUNERALES DE FRYATT

Una ceremonia imponente

LONDRES, julio 9 (Associated)—Revistieron el carácter de una imponente ceremonia los funerales del capitán Fryatt, celebrados ayer en la catedral de San Pablo.

Los restos de Fryatt, pasaron la noche en Dover y a su llegada a la estación de Charing Cross, en esta capital, fueron colocados en la cureña de un cañón tirada por marineros.

Encabezaron la, comitiva los parientes del extinto y representantes del almirantazgo y del ministerio de Guerra, y lo escoltaban destacamentos de marineros, precedidos por una banda de música. Todas las banderas en la ciudad, estaban arriadas a media asta y en la catedral se cantaron himnos apropiados a la circunstancia.

Las calles que atravesó la comitiva estaban repletas de gente. La comitiva avanzó lentamente a los ritmos de marchas fúnebres y pasó por Trafalgar Square, la avenida Northumberland y Ludgate Hill y llegó a la catedral, a mediodía. El féretro, cubierto de flores, fué recibido por los sacerdotes. Terminado el servicio religioso, se reorganizó la comitiva, y el féretro fué conducido a la estación de la calle Liverpool, y fué conducido a Dovercourt. Los restos fueron sepultados en el cementerio de ese pueblo, lugar de nacimiento de Fryatt.

Entre las coronas colocadas sobre el féretro figuraban las enviadas por las municipalidades de Brujas y de Amberes.

EL PRECIO DE LA CARNE IMPORTADA

LONDRES, julio 9 (Havas) — El gobierno ha ordenado la reducción del precio de venta de la carne importada, tanto al por mayor como al por menor, en un penique por libra.

DELEGADO COMERCIAL EN VIAJE

LONDRES, julio 9 (Havas)—"The Financier", en su edición de hoy, anuncia que el señor Levidi Arturo, partirá el 12 de julio, para llegar, posiblemente, a Buenos Aires, alrededor del 4 de agosto. Se quedará algunas semanas en la Argentina y después irá a Chile, Uruguay y al Brasil.

El señor Levidi Arturo conoce muy bien el país, y podrá dar a los financistas y comerciantes británicos valiosas informaciones. La importancia de esa misión, que se realiza después de la guerra es incontestable, considerando la extensión que los mercados sudamericanos ofrecen a las industrias británicas después de varios años de un comercio restringido. Debemos, añade, el "Financier", luchar para recuperar nuestra posición de antes de la guerra, contra la competencia norteamericana y japonesa, impedir a los alemanes recuperar el lugar que ocupaban antes de la guerra; impedir que esos últimos intenten abrir en Sud América mercados para sus productos, creyendo que los sudamericanos no tienen ninguna razón para estar mal dispuestos en contra de ellos. Debemos, dice, conservar lo que tenemos; confiemos en que la misión facilitará la tarea de los industriales.

LA CARESTIA DE LOS VIVERES

LONDRES, julio 9 (United) — La prensa se muestra alarmada por los disturbios que están ocurriendo en Italia y Francia, a causa de la escasez de víveres, y prevé una repetición en Inglaterra de los disturbios ocurridos por falta de una acción enérgica por parte del gobierno.

"The Daily Express" se refiere editorialmente a la situación, y lo hace en forma de diálogo:

—¿Por qué suceden los nuevos cinco peniques cada uno?

—Porque los tres chelines de ese precio elevado puedan comprar un automóvil "Rolls Royce".

—¿Por qué cuesta cada repollo 8 peniques?

—Para que los hijos de aquellos a quienes favorecen esos precios puedan poseer "studs" de carreras.

—¿Será posible que estallen aquí disturbios por motivo de la carestía?

—¡Probablemente, sí!".

"The Daily Mail" aconseja al gobierno "decir las "despensas de invierno" antes de que suban los precios y de que los beligerantes y neutrales hagan un asalto a las provisiones de los Estados Unidos".

LONDRES, julio 9 (Havas) — Se prepara un gran movimiento, especialmente en los círculos obreros, tendiente a obligar al gobierno a que impida los beneficios ilícitos en los artículos de primera necesidad.

Una delegación de las cooperativas dependientes del partido laborista insistirá para que continúe el control oficial.

La población se queja de que millares de toneladas de carne esperan ser exportadas en Australia y Nueva Zelandia y de que millares de fardos de lana están depositados en los depósitos de Londres sin que se tome determinación alguna.

Mr. Thorn declaró que a menos que los precios de los víveres bajen, los salarios aumentarán y los obreros recurrirán a sus organizaciones. "Será la única alternativa que quedará, agregó, ante los grandes encarecimientos".

El estado del príncipe de Gales

LONDRES, julio 9 (Havas) — El boletín médico de los facultativos que asisten al príncipe de Gales dice que su estado ha experimentado una ligera mejoría.

Muerte de una dama

LONDRES, julio 9 (Associated)—Esta mañana fué hallada, muerta de un tiro, en su casa, Mrs. Arthur Elliott, más conocida bajo el nombre de Mrs. Atherton, esposa divorciada del coronel Atherton.

Aumento del precio del carbón

LONDRES, julio 9 (Havas)—En la Cámara de los Comunes el ministro del Servicio Nacional, señor Auckland Geddes, anunció que el 16 del corriente mes será aumentado el precio del carbón para el consumidor en 6 chelines por tonelada.

ITALIA

LA SITUACION

UNA NOTA OFICIOSA

Restablecimiento de la calma

ROMA, julio 9 (Havas) — Con el propósito de rectificar las erróneas y exageradas informaciones que se publicaron en algunos diarios del exterior, respecto a los disturbios ocurridos en la península, la agencia Stefani ha entregado a la prensa una nota oficiosa que dice así:

"Desde hace varios días, debido a la carestía de la vida, se efectúan manifestaciones populares en numerosas ciudades de Italia. Se han producido huelgas y manifestaciones en algunos centros de la Romaña, y también en Bolonia, Florencia y Ancona. Elementos aislados, que no pertenecen a ningún partido, se mezclaron a los manifestantes y provocaron incidentes.

"En numerosas ciudades varias casas de comercio fueron saqueadas y sus mercancías vendidas a precios muy reducidos.

"En Florencia, Imola, Génova, Taranto, Brescia, Palermo y otros centros de menor importancia, se produjeron incidentes entre el populacho y la policía, y en algunas ciudades hay que lamentar heridos, algunos de ellos graves.

"Actualmente, las huelgas de protesta cesaron en la mayor parte de las ciudades, pero se señalan aún algunos incidentes aislados.

"También en esta capital se produjeron incidentes análogos, pero fueron rápidamente reprimidos por la policía.

"La mayoría de las sociedades, comerciantes, organizaciones socialistas y otras, colaboran con las autoridades para hacer tajar el precio de los víveres y de los artículos de primera necesidad a su nivel normal.

"En todas las grandes ciudades como Turín, Génova, Venecia, Milán, Bolonia, Nápoles, Palermo y Florencia, el día de hoy trascurrió con bastante calma, al igual que en los demás centros, excepto Tarento y Catania, donde continúan las manifestaciones contra los comerciantes.

"En todas partes los obreros vuelven al trabajo y el comercio se reanuda, de acuerdo con los precios reducidos fijados por las autoridades locales.

"Los diarios hacen resaltar las sabias palabras pronunciadas por D'Aragona, en la sesión de la confederación, cuando dijo: "La huelga no es el remedio adecuado para hacer frente al problema de la situación de las familias obreras, y la rebaja inmediata de los precios en un 50 por ciento, no tendrá otros resultados que la bancarrota para nuestras cooperativas de consumo y el hambre".

ROMA, julio 9 (Associated)—Informan de Florencia que quedaron frustradas las tentativas hechas ayer por la muchedumbre, para invadir los comercios de esta ciudad, mediante la acción de los carabineros y de las tropas, que ocupan los principales puntos de la ciudad.

Disminuyen los desórdenes en Milán, Turín, Génova y Nápoles.

NUEVA YORK, julio 9 — Los corresponsales de la United Press, en Italia trasmiten las noticias siguientes:

Los diarios exhortan al gobierno a adoptar medidas más enérgicas aun para impedir los desmanes que los facinerosos cometen aprovechándose de las manifestaciones de protesta contra la carestía de la vida.

La ciudad de Génova se encontraría bajo la fiscalización de un comité de trabajadores y soldados desmovilizados, que, al ordenar la requisa de todos los artículos de mayor consumo, establecieron inmediatamente una rebaja del 50 por ciento sobre los precios de venta al público.

FLORENCIA, julio 9 (Associated) — Reinó el lunes comparativa calma en esta ciudad. Los comerciantes, la víspera, habían aprovechado el pretexto de ser domingo para cerrar sus negocios y evitar así el riesgo de que su mercadería fuese secuestrada por el populacho.

No hubo actividad alguna, con excepción de las barberías.

Ayer, un grupo de empleados de tranvías y de obreros se apoderó de todas las provisiones que hallaron en casa de un norteamericano, llamado Edward Self, y no dejaron más que lo estrictamente necesario para la subsistencia de la familia.

Este acto está de acuerdo con el procedimiento habitual de los obreros, quienes, al realizar sus requisas arbitrarias, dieron seguridades a mr. Self, de que, si el gobierno no le reembolsaba lo secuestrado, sería pagado por ello por el comité de obreros.

El problema del carbón—Convenio con Suiza

ROMA, julio 9 (United) — El corresponsal del "Corriere d'Italia" en Zurich, comunica a su diario que se concertó un convenio por el cual Italia cede a Suiza el carbón que, procedente de las cuencas del Sarre, debía ser enviado al primero de los citados países, mediante la entrega por parte de Suiza de una cantidad igual del carbón que, con destino a la Confederación Helvética llegue al valle de Ossola.

Ecos de los terremotos

ROMA, julio 9 (Associated) — El coronel Edward Bartlett, jefe de la misión de la Cruz Roja norteamericana en Italia, contribuyó con 50.000 liras a los socorros prestados a las víctimas de los recientes terremotos.

ESPAÑA

EN EL CONGRESO

MADRID, julio 9 (Havas) — Durante la sesión celebrada en el Congreso, los elementos de las izquierdas continuaron sus ataques al gobierno por las elecciones realizadas en Córdoba y Durango. Censuraron la política electoral y manifestaron que parecía que aun estaba en el gabinete el señor Bahamonde.

El señor Indalecio Prieto y otros parlamentarios denunciaron que, favorecido por la censura y la suspensión de garantías, el gobierno había realizado detenciones y deportaciones de socialistas.

Contestó el ministro de la Gobernación, señor Goicoechea, quien dijo que se habían efectuado por tratarse de elementos que intervinieron en huelgas de carácter sedicioso.

LA UNION DE LAS IZQUIERDAS

MADRID, julio 9 (Havas)—Anúnciase que los trabajos realizados para conseguir la unión de las izquierdas, han tenido resultado satisfactorio.

Ayer fué redactado el programa de la nueva agrupación, el cual será discutido y aprobado en definitiva, el viernes próximo, en una asamblea a la que han sido convocados los jefes de las diversas agrupaciones.

Hay interés por conocer dicho programa, que, según anuncios, es de tendencias ampliamente liberales.

Tren descarrilado — Varios heridos

MADRID, julio 9 (Havas) — En las cercanías de la estación de Avila descarriló ayer el tren que iba a Santander, y en el que viajaban la guardia civil y el personal de las caballerizas para el servicio del rey.

A consecuencia del accidente, resultaron heridos un empleado del tren y tres del personal de las caballerizas. El primero se encuentra en grave estado y los otros leves.

Carrera ciclista

BARCELONA, julio 9 (Havas)—Se verificó la gran carrera ciclista de las 24 horas en la cual tomaron parte varios corredores.

Resultó vencedor el corredor Solano Lloreas, quien dió 5.175 vueltas al velódromo, a una velocidad media de 29 kilómetros por hora.

Las tarifas ferroviarias

MADRID, julio 9 (Havas)—Anuncian de Bilbao que los obreros han rechazado el aumento de las tarifas ferroviarias y han comenzado a realizar atentados contra los trenes.

En algunas líneas fueron colocados vagones, con objeto de interrumpir el tráfico.

La prensa francesa y la española

MADRID, julio 9 (Havas)—El volador francés Critet, que llegó ayer a esta capital, ha traído un mensaje de la prensa francesa, dirigido a la prensa española, en el que se hacen votos por la cordialidad de relaciones.

Los temporales

MADRID, julio 9 (Havas) — Informaciones del Norte y Noroeste de la península anuncian que continúan con gran violencia los temporales en aquellas zonas.

Los campos sufren muchos daños por estos temporales.

Francia y el Vaticano

MADRID, julio 9 (Havas) — El "Diario Universal" publica un artículo en el que aplaude la campaña iniciada por M. Demonzié en favor de un acercamiento entre Francia y el Vaticano.

ESTADOS UNIDOS

EL REGRESO DEL PRESIDENTE WILSON

INTENSA LABOR EN PERSPECTIVA

La sesión de mañana en el Senado

WASHINGTON, julio 9 (Associated)—El presidente Wilson llegó a esta capital ayer a media noche y varios miles de personas le dieron la bienvenida en la estación. Se dirigió en seguida a la Casa Blanca.

El recibimiento que se hizo al presidente, a su llegada a Nueva York, ha sido indudablemente el más grandioso de que jamás haya sido objeto un ciudadano a su regreso de Europa. Le dieron la bienvenida los altos funcionarios del gobierno federal y del de Nueva York. Tocaban innumerables bandas de música, tronaban los cañones y las sirenas de los vapores y las campanas producían un estruendo ensordecedor.

En el discurso que pronunció en el Carnegie Hall, el presidente calificó de justa la paz concluída en Versalles, y dijo que ella, si se la pudiera mantener, evitaría nueva efusión de sangre en el mundo.

WASHINGTON, julio 9 (Associated)—Han terminado en el Senado los preparativos para la sesión de mañana, en la que el presidente presentará el tratado de paz con Alemania.

En su sesión de ayer, el Senado, de acuerdo con el deseo manifestado por el presidente, resolvió por unanimidad de votos, nombrar una comisión especial para que le comunique que el Senado está decidido a discutir en seguida el tratado.

WASHINGTON, julio 9 (United)—Se han completado los preparativos para que el Presidente pueda presentar el jueves el tratado en el Senado.

NUEVA YORK, julio 9 (United)—Mr. Laurence Martin, corresponsal de la United Press, comunica:

"A su llegada a Washington, Mr. Wilson tendrá que hacer frente a numerosos problemas y hacer muchas declaraciones importantes.

"Se espera que nombre un encargado de negocios en Berlín y que consulte con Mr. Redfield, secretario del departamento de comercio, acerca de la reanudación de las relaciones comerciales con Alemania.

"La primera decisión que habrá que tomar será sobre la paz. Hay dudas respecto de si se la puede considerar efectiva, o si habrá que esperar la sanción del Senado y la ratificación del tratado para que se la pueda considerar como tal.

"Está empezando ya a desarrollarse la tercera campaña presidencial del año 1920, siendo posible que Mr. Wilson haga algunas declaraciones con respecto a su candidatura para un tercer período de presidencia. A juzgar por las declaraciones que Mr. Wilson hizo en París, algunos creen que el presidente ha insinuado que no desearía ser electo por tercera vez como mandatario de su país.

"Es posible que antes de iniciar su excursión por el país, en favor de la Liga de las Naciones, el presidente celebre una conferencia con Mr. Cummings, jefe del partido demócrata, que actualmente se halla en el Oeste.

"Los jefes de la administración desean celebrar cuanto antes una conferencia con Mr. Wilson, con objeto de tratar los términos de una campaña que prevendría que los opositores de la Liga de las Naciones logren alterar el convenio [illegible] senadores Hitchcock [illegible] figuran [illegible]

a quienes se espera que Mr. Wilson confiará sus ideas acerca de la mejor forma de atacar a los opositores de la Liga.

"Se espera también que después conferencie particularmente con los hombres más caracterizados de los partidos demócrata y republicano, que apoyaron el convenio de la Liga, entre los que figuran el ex presidente Mr. Taft y Mr. Wickersham".

WASHINGTON, julio 9—En la moción presentada al Senado por el senador Sherman, en su parte expositiva dice que el presidente Wilson y otros cuatro ciudadanos norteamericanos se atribuyeron el encargo de representar al gobierno de los Estados Unidos en la Conferencia de la Paz, en París, tratando de sujetar a su criterio al pueblo de la nación norteamericana.

En su moción, Mr. Sherman pregunta al presidente con qué autorización asumió y ejerció tales poderes por él invocados en la Conferencia de la Paz, al proponer la formación de una Liga de las Naciones y de designar y figurar él mismo entre los funcionarios de la citada liga.

Para terminar, Mr. Sherman dice: "El presidente Wilson se extralimitó en sus facultades y atribuciones, en lo que se refiere a las negociaciones de la paz, al comprometer a los Estados Unidos en una alianza perpetua, ofensiva y defensiva, creando al país el peligro de inmiscuirse en cualquier guerra que estalle en el mundo."

NUEVA YORK, julio 9 (Associated)—Desde el muelle de Hoboken en donde desembarcó, el presidente Wilson y las personas que le acompañaban, se dirigieron hasta el embarcadero del ferry-boat, por calles atestadas de una inmensa muchedumbre que aclamaron sin interrupción a Mr. Wilson.

En el embarcadero tomaron la embarcación que había de conducirlos a Nueva York.

Las mismas escenas de entusiasmo se repitieron en Nueva York hasta llegar al Carnegie Hall.

En este salón el alcalde Mr. Hylan, tomó la palabra y presentó al gobernador Smith, como primer orador.

Este dió la bienvenida a Mr. Wilson, portador de un tratado de paz "digno del honor, la dignidad y la majestad de este gran país".

NUEVA YORK, julio 9 (Associated)—El presidente Wilson se presentó anoche en el escenario del Carnegie Hall, a las 5.27 de la tarde, en momentos en que la banda hacía oir el "Over there" (Allá lejos!), lo que recordaba que ese mismo aire había sido ejecutado antes que hablara el presidente en el Metropolitan, en su viaje anterior, y que Mr. Wilson había aludido al título del mismo al hablar de la tarea que se proponía desempeñar en la conferencia de la paz.

La muchedumbre que llenaba el recinto se puso de pie y aclamó con entusiasmo al presidente durante varios minutos, y sólo se restableció el silencio cuando la banda hizo oir el Himno Nacional.

En ese intervalo entró el comandante Snott del R. 34 y fué presentado al presidente Wilson que cambió con él un apretón de manos y le felicitó calurosamente por su hazaña.

El presidente se puso de pie para hablar a las 5.52. La muchedumbre volvió a aclamarlo en una ovación que se prolongó tres minutos.

La alocución del presidente no duró más de diez. Declaró Mr. Wilson: "Los Estados Unidos no dejarán de prestar su ayuda a los pueblos a que ha dado libertad".

Inmediatamente después de terminar su discurso partió para la estación en donde tomó el tren que le condujo a Washington.

EN EL SENADO

El supuesto tratado germano-japonés

WASHINGTON, julio 9 (Associated)—El senador Lodge presentó una moción que pide que el Senado invite al presidente Wilson a que le comunique, siempre que no juzgue tal comunicación contraria a los intereses de los Estados Unidos, la copia del supuesto tratado secreto concluído entre el Japón y Alemania, y que declare si el tratado existe aún o si ha sido anulado.

Acompaña la moción el ejemplar de un diario que contiene un despacho fechado en Budapest, que dice que, según un radiotelegrama recibido de Moscú, el Japón celebró con Alemania un tratado secreto, por el que las dos potencias se comprometen a prestar ayuda a Rusia, y el Japón acuerda varias concesiones a Alemania.

EL DIRIGIBLE "R 34"

Preparativos para el regreso

MINEOLA, julio 9 (Associated)—El mayor Scott anunció que debido a la necesidad de reparar la envoltura del globo "R. 34", no podrá emprender el viaje de regreso a la hora anunciada.

La oficina meteorológica del gobierno aconsejó oficialmente a Scott que aplazara la partida por unas cuarenta y ocho horas, en vista de los fuertes vientos Sur que podrían sorprender al globo en su partida de Mineola en dirección al Este.

El globo llevará en su viaje de regreso veinticinco libras de correspondencia. Se trata de cartas particulares, pues no se le confió ningún documento oficial.

MINEOLA, julio 9 (Associated) — El teniente coronel Frederick Lucas, que representa al ministerio aéreo británico, declaró esta tarde "No podemos regresar en el estado actual del tiempo". Agregó que el dirigible zarparía si oscureciese esta tarde si el tiempo se volvía favorable; pero si las condiciones para el vuelo no mejoraban, esperaba de todos modos, que el R. 34 se pondría en marcha a las cinco de la mañana del jueves.

MINEOLA, julio 9 (Havas) — Se anuncia que el dirigible "R. 34" saldrá para Inglaterra entre las 11 y las 12 de la noche.

PARTIDA DEL DIRIGIBLE

NUEVA YORK, julio 9 (Associated)—El dirigible "R 34" partió para Inglaterra, poco antes de media noche.

EN LA FEDERACION PANAMERICANA DEL TRABAJO

Una resolución salvadoreña

NUEVA YORK, julio 9 (United)—Los señores Ricardo de León, Vitaliano Guerra y Nicolás Cabezas, delegados por la república del Salvador ante la Federación Panamericana del Trabajo, que está celebrando una conferencia en esta ciudad, bajo la presidencia de Mr. Samuel Gompers, han aprobado la siguiente resolución:

"El capital norteamericano ha manipulado ya los empréstitos nacionales europeos, y ha investido a los Estados Unidos de la dignidad de amo. Ahora sus miradas están dirigidas hacia la América latina. Los señores Hurley, Schwab y Vanderlip han iniciado ya una cruzada en ese sentido."

A continuación, Mr. Gompers hizo la siguiente declaración, que fué agregada a la resolución anterior:

"Nuestra alianza será el baluarte ante el cual se estrellarán las ambiciones ilícitas de todos estos tiranos del dólar y, al mismo tiempo, servirá para proteger a aquellos capitalistas que quieran considerar humanamente a nuestros trabajadores."

Los delegados, por invitación de Mr. Gompers, se dirigieron por la tarde al Carnegie Hall, con objeto de escuchar el discurso del presidente Wilson.

Mensaje de la Cámara de los Comunes a la de Representantes

WASHINGTON, julio 9 (Associated)—Fué comunicado a la Cámara de Representantes el mensaje que el presidente de la Cámara de los Comunes envió al de esa cámara, y que trajo el globo "R. 34".

El mensaje dice como sigue:

"El presidente de la Cámara de los Comunes presenta sus cumplimientos al de la Cámara de Representantes en Washington, y aprovecha la oportunidad que le ofrece el viaje del globo "R. 34" para enviarle por este nuevo método de comunicación su mensaje de buena voluntad y de amistad, a través del Atlántico, y agregar su esperanza de que mejorarán y se desarrollarán los medios de comunicación en beneficio de los pueblos representados por sus dos grandes instituciones nacionales".

Torneo de "lawn-tennis"

NUEVA YORK, julio 9 (Associated)—Comunica nde Wimbledon que en el torneo de "lawn-tennis" para señoras, miss Suzanne Lenglen France y miss Ryan, ambas de California, derrotaron a las jugadoras inglesas Mrs. Lambert Chambers y Mrs. Lacombe.

En el torneo para hombres, Mr. Thomas y Mr. Wood, derrotaron a Mr. Lycett y Mr. Heath.

Un "record" de volación

WASHINGTON, julio 9 (Associated—El servicio de volación del ejército anuncia que el volador capitán Lowell Smith estableció un nuevo "record" de volación, volando de San Francisco a San Diego, distancia de 810 millas, con una velocidad media de 184.44 millas por hora.

La renuncia de Burleson desautorizada

WASHINGTON, julio 9 (Associated)—Mr. Burleson, director general de correos y telégrafos, declaró que no es cierto que haya presentado su renuncia, como lo habían anunciado varios diarios.

Empleo de los aeroplanos por los mexicanos

JUAREZ, julio 9 (Associated)—Informaciones oficiales recibidas aquí anuncian que las fuerzas federales mexicanas hacen uso de aeroplanos para arrojar bombas sobre las fuerzas villistas en el Norte de México.

Esos aeroplanos fueron enviados desde la capital mexicana.

Llegada de un funcionario portugués

NUEVA YORK, julio 9 (Associated)—Llegó a esta ciudad, procedente de Lisoa, el contralmirante Henriques de Silva, nuevo gobernador portugués de Macao, acompañado de su familia y ocho miembros del personal de la gobernación.

Cólera en Fuchow

WASHINGTON, julio 9 Associated) — El Departamento de Estado fué informado de que estalló en Fuchow una epidemia de cólera.

El regreso de Lansing

NUEVA YORK, julio 9—Una información recibida por la agencia Havas anuncia que Mr. Polk espera celebrar una conferencia con el presidente Wilson antes de anunciar al parte con destino a París.

En el departamento de Estado se anuncia que el regreso de Mr. Lansing es considerado necesario para informar al Senado sobre el tratado de paz.

PORTUGAL

EL MOVIMIENTO HUELGUISTA

Impresiones optimistas

LISBOA, julio 9 (United)—Se ha publicado un decreto del gobierno que autoriza la reapertura de la Unión Ferroviaria, autorizándose a la misma a no aceptar a los empleados en huelga.

Se espera que muchos de los huelguistas vuelvan al trabajo, después de la conferencia que han de celebrar los jefes y parlamentarios socialistas con el presidente del consejo, siempre que el gobierno acceda a algunas de las peticiones formuladas por los ferroviarios.

Las cámaras de comercio de diversos departamentos han expuesto al gobierno las considerables pérdidas que causa al comercio; la huelga de ferroviarios y solicitan que se adopten enérgicas medidas.

CELEBRACION DEL 14 DE JULIO

LISBOA, julio 9 (Associated) — El 14 de julio será día de fiesta en portugal, para la celebración de la firma de la paz.

La Cámara de Diputados votó un crecido crédito destinado a costear los adornos y las fiestas.

El ministro ante el Vaticano

LISBOA, julio 9 (United)—Anúnciase que el día 25 del corriente mes saldrá para Roma el ministro de Portugal ante el Vaticano, señor Pedro Martins.

Rumores de crisis

LISBOA, julio 9 (United)—En los círculos políticos de esta capital, circula con insistencia el rumor de una próxima crisis ministerial.

El coronel Norton de Mattos

LISBOA, julio 9 (United)—Se ha solicitado autorización al parlamento para ascender al grado de general al coronel Norton de Mattos, ex ministro de Guerra, y ex jefe de las fuerzas expedicionarias portuguesas en Francia, durante la guerra.

Llegada de ex combatientes

LISBOA, julio 9 (United)—Llegaron hoy, procedentes de Francia, 1.600 soldados portugueses que tomaron parte en la guerra.

Anúnciase que dentro de poco tiempo llegarán otros contingentes.

NICARAGUA

Violación de la neutralidad

MANAGUA, julio 9 (Associated)—El comandante de la guardia nicaragüense en la frontera, comunica que pequeños destacamentos del ejército de Costa Rica violaron la neutralidad de Nicaragua.

BELGICA

La importación de ganado extranjero

BRUSELAS, julio 9 (Havas) — El Senado aprobó un proyecto de ley autorizando la admisión en Bélgica de ganado extranjero.

CHILE

La ley de enseñanza obligatoria—Un gran mitin para exigir su despacho—Jura de la bandera—Fiestas en homenaje a los héroes.

SANTIAGO, julio 9—Ayer a las 9 de la noche se organizó un grandioso mitin y un desfile compuesto de estudiantes, obreros y gente del pueblo, quienes recorrieron las calles de la ciudad, a fin de obtener el despacho de la ley de enseñanza obligatoria. De acuerdo con las peticiones a la Alianza consideran un crimen de la coalición que proniga marchando contra las ideas del pueblo y tratando de imponerle por fuerza una instrucción deficiente como la procuran los conservadores.

[illegible] que quiere en repetir todas las noches, aglomeró proporciones grandiosas, participando millares de personas. Todos los concurrentes llevaban gritos el despacho de la ley. El desfile continuará hasta conseguirse despacho.

—Todos los regimientos efectuarán hoy la jura de la bandera por ser aniversario del combate de Concepción.

La Catedral ha sido adornada y el monumento que guarda los corazones de los héroes.

De acuerdo con la orden de la comandancia, cuidares de personas asistirán a presenciar el acto; las bandas y las tropas desfilarán por el interior de la Catedral frente a los corazones, después del tedeum para depositar flores y coronas al son del Himno Nacional. Cubrirá la guardia una compañía de la escuela militar quien irá en busca del estandarte glorioso de Chacabuco para ten

...Argentina se están a...
...la nueva sucursal del ...Paraguay, en ese ...importante centro comercial.
...con numerosa públi... entusiasmo el primer par... festival de la actual tempo...

BRASIL.

...del ferrocarril Central ... Río de Janeiro-Lisboa — ...de Santos Dumont — ...de presidente de la Cá...

RIO DE JANEIRO, julio 9—El go... resuelto el gomido a Rio ...servicio de la barra del ...Grande.
...concedido un crédito de 2.000 ...para empezar la electrización ...Central del Brasil.
...Dumont se manifestó ...propósito de participar en ...Revolución Rio de Janeiro-... al Brasil no tiene pl... cuenta con doce, ... la Argentina tiene 400. ...sidad la presidencia de la ...para escudriñar el pro... a través del Atlántico.
...Cámara de Diputados eligió ...Astolphio Dutra, por 127 ...Rodrigo Octavio y D' Abreu 45.

...cto electo — Preparativos ...llegada — Su proclamación ...Senado — Un manifiesto de ...Barbosa.

RIO DE JANEIRO, julio 9—El con... municipal deliberó sobre las fies... recepción del presidente electo ...Epitacio Pessoa, quien lle... el 11 del corriente a esta capi...
...esperada hoy la señora del ...Domicio da Gama.
...asegura que mañana el sena... Francisco Sá declarará que el ...Pessoa obtuvo incontestable ...ría de votos sobre el doctor ...Barbosa en las elecciones últi...
...amigos de éste reconocen ...y se anuncia que Ruy Bar... declarará su manifiesto agrade... los votos que obtuvo y decla... la victoria del doctor Pes... incontestable.

BOLIVIA

...de los consumos—Un docu... sobre el Chaco—Regreso de ...—Estragos de la gripe ...

LA PAZ, julio 9 — Continúa ingre... una enorme cantidad de mer... de toda clase, pero los pre... los artículos se elevan ex... diariamente y la ganancia de ...mercaderes es fabulosa.
...El Tiempo" comenta atinada... documento antiguo referen... límites de Bolivia sobre el ...reconocido por el Paraguay.
...hacen grandes preparativos ...fiesta del 16 de julio.
...el ministro Zalles, después ...el distrito de Tarija.
...epidemia de gripe continúa ...extrema en la altiplanicie; ...indígena muere en can...
...ha muerto en La Paz la opide... ...sobre exantemática y creían ...armada por la innumerable ...de gérmenes que abundan en ...y en los pozos estancados ...alrededores.

REPUBLICA ORIENTAL

El Senado Uruguayo

Embajadas a Europa

SERVICIOS PORTUARIOS

MONTEVIDEO, julio 9 — En el ...al doctor Aragno Etchert ...un proyecto referente al en... misión a Inglaterra, ob... que existe el propósito de ...uno de los delegados a ...de la paz. Hizo mución ...tratara en la sesión pró... Nacional C.., ...se trata también del de... ...pero como plena pro... ...una sola la que se ...
...debate se resolvió, de ...lo propuesto por el doc...
...habló largamente Julio ...para fundar una solicitud ...los ministros de Hac... Obras Públicas, sobre los ...portuarios. Habla de las ...quejas de la prensa y ...atenderse en cuenta ...también de relieve los car... ...incalificables de imprevisión, de ...o incompetencia que ellas ...cree que si no se trata de ...estos inconvenientes nuestro ...resultaría a serio de cabotaje. ...las empresas suprimirían las ...en el, dirigiéndose a Buenos ...pregunta que si hace tres años ...el Centro de Navegación Trasatlántica ha denunciado esas deficien... ...como es que no se han tomado ...urgencia; esta es su sorpresa; y por ...desea que el ministro explique ...cuál ha sido su conducta desde que ...está al frente de esa secretaría de ...Estado. Refiriéndose luego a las de... ...hechas acerca del estado de ...las flotas adquiridas a los señores ...Lussich y Pascual, extiéndese en con... ...consideraciones sobre deficiencias que ...ha notado en los distintos servicios ...del puerto; pone igualmente de ma... ...manifiesto la ineficacia de los trabajos ...de salvamento, en varios casos, rea... ...lizados por las autoridades portua... ...rias, mientras que resultaban eficaces ...los de otras pequeñas empresas; ...agrega, que el consejo ha podido ad... ...vertir, en tres años de funcionamien... ...esas deficiencias, y termina di... ...ciendo que el consejo adquirió 102 ...embarcaciones que constituían la flo... ...ta de Lussich y Pascual, y hoy están ...de servicio seis remolcador... ...los cuales no se pueden satisfa... ...todas las necesidades, tanto más ...cuanto que tan sólo funcionan 48 ho... ...por semana.
...doctor Aréchaga observa que ...se debe a la ley de 48 horas, que ...debe trabajar más a los obreros.
...Sosa que es más conve... ...reparar las embarcaciones con ...cuenta hoy el puerto que no ad... ...tres, como profecta el conse... ...administración de aquél. Insis... ...que al ministro de Hacienda ...explicar las medidas que ha ...tado con motivo de la nota ... ...Navegación Trasatlántica, y ...por último, algunas explica... ...respecto de las relaciones de ...autoridades portuarias con sus ...
...habla luego, largamente, Canessa, ...reconoce que existen algunas ...fallas en el puerto; pero ad... ...que igual cosa sucede hoy, en ...de la guerra, en todos los puer... ...mundo.
...finalmente, se acepta la moción ...con el sentimiento de tu... ...senadores.
...se sancionan los proyectos ...concede a los damnificados por ...ciones, el de feriado del 15 del ...en homenaje a la paz, y el ...ración de recargos a los ...antes morosos del impuesto ...rio.
...los proyectos de referencia, ...en ley, pasan al Poder ...

...del presidente de la Cáma... ...comercio—Familias de agri... ...lesionadas — Petición al ...— El negocio de los bu... ...nes — Comentarios de ...prensa".

MONTEVIDEO, julio 9 — Fun... ...con muchas ocupaciones, ...Labadie renunció a ...de la Cámara de Co... ...ejercitar el retiro.
...en París a ...

...prever espacio en las bodegas ...los buques que vienen al Río de ...Plata para cargar productos uru... guayos, contestó haber obtenido la promesa de que se satisfarán los in... tereses de este país.
—Más de ochenta familias de agri... cultores fueron desalojadas de las tie... rras que trabajaban en Sarandí Gran... de, departamento Durazno, y colonia Egaña, departamento de Soriano. Los propietarios de esas tierras las dedi... carán a la ganadería. Se solicitó al gobierno que ampare a aquellas fami... lias.
—Experimentaron nueva alza los precios del trigo en las operaciones realizadas en la cámara mercantil y en seguida produjose un alza en el precio de la harina, cotizándose la de Le a 0.32 los diez kilogramos, que se vendía anteriormente a 0.30 y a 1.05 la especial, que cotisábase a 0.88. Los fideos de primera clase experimenta... ron también un alza de 0.30 los diez kilogramos, esto es de 1.10 pasaron a 1.40. Los panaderos se presentaron hoy a la junta de subsistencias soli... citando un aumento de 0.02 centavos en el kilogramo de pan grande, esto es de 0.12 a 0.14 y otro tanto harán con el pan chico.
—"La Mañana" censura el proyec... to del gobierno, sobre los buques ale... manes que telegrafiamos anoche. "El proyecto — dice — colocaría a las naves requisadas en la categoría de trasportes militares, tripulados por oficiales y marinería dependientes del ministerio de guerra y marina y al mismo tiempo se solicita autorización para poder contratar fletes redondos. Como ni los trasportes de la escuadra ni nuestra marina militar ni la exten... sión de nuestras costas justificarían el considerable tonelaje afectado a esas funciones no parece acertado que se les coloque bajo una depen... dencia militar, sobre todo si se con... sidera que mucho mejor sería confiar a empresas particulares el aprove... chamiento de esas unidades, que pue... den dar así rendimientos seguros. To... do esto sin contar con las objeciones de orden constitucional sobre compe... tencia de la rama del poder ejecutivo.

Dimisión de un diplomático—Vapores en viaje—Las fiestas por la paz.

MONTEVIDEO, julio 9—El doctor Víctor A. Belaunde, ministro del Perú en este país, ha renunciado tele... gráficamente ante su gobierno el car... go que desempeña. Motiva esa deter... minación el cambio violento de au... toridades gubernativas producido en la República de su representación, como consecuencia del reciente gol... pe de estado que depuso al presiden... te Pardo, sustituyéndolo por el se... ñor Augusto Leguía.
—Fueron despachados para ésa, los vapores ingleses "Hannah" e "High... land Enterprise" y para Rosario de Santa Fe el inglés "Euclid".
—Se reunieron los miembros del Comité de Solidaridad Americana y Pro Aliados y de la Asociación Pa... triótica del Uruguay, con objeto de tratar todos los puntos relacionados con el mejor éxito de la gran mani... festación popular en celebración de la paz y de simpatía a las naciones aliadas.
El diputado Andreoli, miembro del Comité Pro Aliados, expresó que ha... bíanse le aportonado los señores Aris... teo Lerrero y Gaudencio del Pozo, representantes de asociaciones italia... nas, pudiéndole expusiera las causas de la no adhesión de la colonia ita... liana a la manifestación proyectada. Andreoli manifestó, en nombre de los señores mencionados, que si bien Ita... lia había participado con los demás países aliados los riesgos y sacrifi... cios de la guerra, todavía no habían sido finiquitadas las cuestiones que afectan a aquélla nación. Agregó Andreoli, siempre a nombre de los señores Lerrero y del Pozo, que mientras el gobierno de Italia no celebrara la paz, los italianos residen... tes en este país no podían exteriori... zar ningún regocijo. El comité lamen... tó, con la opinión unánime de los asistentes, esta determinación de la colonia italiana.
—El Jockey Club resolvió costear para el día siguiente, las carreras que tenía proyectadas para el 14 del corriente. Esta resolución se adoptó como acto de solidaridad con los pro... pósitos de los comités organizadores de la manifestación a las autoridades dirigentes del "foot ball". También se adoptó la resolución de suspender los partidos que se tenían preparados para el 14 del corriente, en homena... je a la celebración de la paz.
—Se resolvió que el presidente de la Asociación Patriótica, doctor Andrés Pacheco, hiciera uso de la palabra al entregar los álbumes con las firmas de los comités pro aliados y la Asociación Patriótica, a los minis... tros de Francia, Inglaterra, Estados Unidos, Bélgica, Brasil, Italia y Portugal.

El nuevo arzobispo — Sus primeras declaraciones — Enfermedad del canciller — Comida al Presidente.

MONTEVIDEO, julio 9 — Nume... rosas personas recibieron esta ma... ñana en el puerto al presbítero doc... tor Juan Francisco Aragone, que re... gresó de ésa. Dice que su designación para arzobispo de Montevideo le cau... só sorpresa, pues nunca aspiró a la silla arzobispal. Desea ser consagra... do en Montevideo y cree que no ha... brá inconveniente alguno para ello.
"En una misma ceremonia — agre... gó — podrán ser consagrados así los tres nuevos prelados uruguayos".
Las bulas respectivas no han de llegar hasta la segunda quincena de agosto, no pudiéndose realizar, por lo tanto, esa ceremonia, hasta el mes de septiembre.
—Hállase enfermo el ministro de Relaciones Exteriores, doctor Daniel Muñoz.
—Los estudiantes de ingeniería re... solvieron continuar en huelga hasta que se modifique la reglamentación que originó el conflicto.
—El diputado riverista doctor Blas Vidal, ofreció una comida de carác... ter íntimo en el Club Uruguay, al Presidente de la República y a otras personalidades políticas.
Rodearán la mesa el Presidente de la República, los ministros del Inte... rior y de Guerra, el doctor Juan Cam... pisteguy y los señores Luis Ignacio García, Blas Vidal, Eugenio Lasarro... lla, Julio Muro, Javier Mendiví, Car... los Avila y Luis Guillot.

Aniversario argentino—Recepción oficial

MONTEVIDEO, julio 9—Muy con... currida estuvo la recepción en la le... gación argentina, con motivo de la fecha que se conmemora. Asistieron, un re... presentante del presidente de la Re... pública, los ministros de Estado, le... gisladores, miembros del cuerpo di... plomático, muchos particulares y dis... tinguidas damas.
Todos los diarios saludan cariñosa... mente al pueblo argentino por el ani... versario de hoy.

Retiro de un jefe—Varios legados a instituciones — Llegada del nuevo arzobispo.

MONTEVIDEO, julio 9—El gene... ral Ricardo Esteban inició su expe... diente de retiro, de acuerdo con la ley respectiva.
—Se pasó una circular a los jefes de policía, recomendándoles la plan... tación de los árboles que se les re... mitirá del vivero nacional.
—El comerciante señor Leopoldo Ricardo Bonifacio, que falleció hace poco, estableció en su testamento que dejaba por el hospital Maciel 10.000 pesos; a la sociedad de beneficencia Cristóbal Colón, otros 10.000; una fuerte suma para la sociedad San Vi... cente de Paul; 4.000 $ para construc... ción de un hospital en Durazno, ha... ciendo donación también del terreno donde se levantará ese establecimiento.
—Procedente de ésa llegará hoy el nuevo arzobispo de Montevideo, pres... bítero Juan Francisco Aragone. Nu... meroso sacerdotes del clero secular y regular y personalidades católicas concurrirán al puerto a recibir al viajero.

Oferta de un empréstito al Estado—Conversión de unos títulos—Operaciones en trámite.

MONTEVIDEO, julio 9—Por inter... medio de los agentes bancarios nor... teamericanos se le ofreció al gobier... no una cuantiosa suma que oscilaría entre 20 y 30 millones de pesos, con destino a la ejecución de obras pú... blicas en este país.
Este ofrecimiento será objeto de estudio especial por el gobierno.
—En el ministerio de hacienda se tramita la operación, respecto a los títulos de adquisición por el Estado del ramal del ferrocarril de La Pa... loma a Rocha. Trátase de la conver... sión de dichos títulos, cuyo monto asciende a un millón de pesos, y que se entregarán en pago de aquel ra... mal de ferrocarril. Según la ley res... pectiva, los títulos expresados devenga... rán un interés de 5 o|o anual, constituyendo deuda externa. En vir... tud de la operación en trámite, se... rían convertidos por los de "deuda de obras públicas y conversión de 1918", que devengan el 6 por ciento; pero, como es natural, el capital de la deuda en estos nuevos títulos será menos que el de emisión, que así se rescatará.
—Falleció el señor Máximo Ser... retti.

Congreso de estudiantes — La diputación por Río Negro — Preparativos para celebrar la paz, grandes fiestas en proyecto.

—MONTEVIDEO, julio 9 — Esta tarde habrá una recepción en la le... gación argentina, celebrando el ani... versario de la independencia de ese país.
—Quedó constituida una comisión con delegados de todas las facultades para organizar el congreso de estu... diantes uruguayos, que se celebrará en la próxima primavera.
—De acuerdo con la moción formu... lada por el diputado doctor Quintana, la mesa de la cámara de represen... tantes se dirigió al suplente, convo... cado por el departamento de Río Ne... gro, doctor Juan Aguirre Gonzáles, requiriéndose respuesta dentro del término de una semana, acerca de la citación que le fuera dirigida en oportunidad.
El doctor Aguirre Gonzáles ha contestado manifestando que decli... na la representación a que se le con... voca. En consecuencia, y habiéndose agotado la lista de suplentes colora... dos por ese departamento, la cámara citará al primer suplente nacionalis... ta señor Félix S. Mendía. En caso de que éste no aceptara la banca, proclamará diputado al que sigue en lista, señor Aniceto Patrón (hijo).
—Siguen los preparativos de las fiestas por haberse realizado la paz. En la noche del 12 se efectuará un gran baile. En la mañana del día 14 todas las bandas lisas y de música de los batallones, guarnición y buques de guerra, nacionales y extranjeros, surtos en el puerto, tocarán unidas una gran diana. A la gran manifes... tación pública que se celebrará el 14 no solamente concurrirán en corpo... ración con sus respectivas banderas y enseñas las sociedades aliadas, sino que también prestarán su concurso las agrupaciones de países neutrales, que a su vez quieren poner de manifi... esto su alegría ante la cesación de... finitiva de las hostilidades. También cuéntase con la asistencia de prestigiosas corporaciones nacionales, así como de diversos centros políticos. Por su parte, los estudiantes se aprestan a aportar su contingente, que ha de poner nota de bullicio en medio del regocijo general.

Plantación de árboles—Circular para su fomento—Conflicto de autoridades en Soriano — Homenaje al general Díaz—Denuncias contra una compañía.

MONTEVIDEO, julio 9—El minis... tro del Interior pasará una circular a las jefaturas de policía de los de... partamentos, recomendándoles que, en los potreros policiales y aun en los terrenos arrendados para uso de las comisarías rurales, se planten árboles, ya sea de semilla o de estacones, en la proporción posible, y con el propósito de propender así al des... arrollo de la población arboricola del país, estimulando de paso a los pobladores de la campaña, con el ejemplo oficial.
—Solicitó licencia para trasladarse a esta capital, siéndole concedida, el jefe de policía de Soriano, Fran... cisco Bruno. Su viaje obedece al propósito de aclarar ante el gobierno los hechos relacionados con el con... flicto de que la prensa dió noti... cia ayer, ocurrido durante las inun... daciones provocadas por la crecien... te del río Negro, con el jefe del des... tacamento militar de guarnición en Mercedes, quien también se encuen... tra en esta capital.
—Los italianos aquí residentes en... viarán al generalísimo Armando Díaz una medalla de oro, acompañada de un artístico pergamino.
—Los maquinistas del vapor na... cional "Rivera", ex alemán "Silvia" que fué requisado por el gobierno y luego arrendado a la "Emergency Fleet Corporation", presentaron un escrito al ministerio denunciando graves incorrecciones cometidas por aquella compañía.

ACTUALIDAD

Elección de senadores

Como existiesen varias provincias no representadas en el Senado Nacio... nal según las condiciones que fija el artículo 46 de la ley fundamental del país, aquel cuerpo resolvió, hace ya algún tiempo, dirigirse a los co... rrespondientes gobiernos locales para inclinarlos a que, sin más retardo, de... signasen los ciudadanos que habían de ocupar las vacantes existentes.
Se tuvo en cuenta, para formular esa requisición, no solamente la ne... cesidad institucional de que ningún Estado argentino careciese de repre... sentación en la alta cámara o la tu... viese incompleta, sino también las notorias dificultades que la situación producida oponía al funcionamiento regular del Senado, en cuanto el "quo... rum" con que funcionaba era siempre precario, y el poco celo que ciertos poderes públicos provinciales mostra... ban en el cumplimiento de aquella obligación.
Ningún bien entendido interés de las provincias puede aconsejar que se dejen vacías por largos meses las bi... tacas asignadas a sus más genuinos representantes en el recinto del Con... greso. Por el contrario, cuel resultaría ocioso observar que, de ese punto de vista, el mayor beneficio para las mis... mas consistirá constantemente en que los senadores por ellas enviados, ha... gan asiduo acto de presencia en las sesiones e intervengan en la discu... sión y el voto de las leyes que imperan en todo el territorio de la Re... pública.
Si se produce, pues,—y no sin sua... gerente frecuencia — el caso que die... ra motivo a la comunicación referida, los motivos originarios no deben de... rivarse de las verdaderas conveniencias generales en las provincias que no integraban su representación. Y cada vez que en la vida pública ar... gentina, ya sea en el orden federal, ya en el local, ocurran hechos que escapen a las explicaciones naturales y lógicas, lo indicado por la expe... riencia es buscar la causa desconoci... da en el campo de la política militan... te.
A propósito de la morosidad exce... siva en que se encontraban las legis... laturas del interior cuando les llegó el aperciblmiento del Senado, es co... sa averiguada que la falta se cometía deliberadamente, porque era menes... ter prorrogar los plazos a fin de que cuajaran en el seno de los partidos las candidaturas que contasen en la asamblea, y que con la mayoría de sufragios.
En las provincias intervenidas, la incalificable lentitud tenía que re... caer sobre el Poder Ejecutivo nacio... nal, ya que las misiones de tal carácter no cesaban sin término, a reorganizarse de los gobiernos autó... nomos y también, ya que bajo los auspicios de los agentes federa... les se desarrollaba el mismo infe... rior juego de combinaciones políticas en torno a las senadurías vacantes.
Está dando en estos momentos el más deplorable testimonio de la aus... teridad con que algunas legislaturas desempeñan la función constitucional de elegir senadores al parlamento ar... gentino, la provincia de Tucumán. La anarquía que reina toda noción de unidad y solidaridad en la agrupación radical que allí actúa, impide que los legisladores de su filiación concuerden opiniones acerca del correligionario a quien confiarán la grave investidu... ra. El accidentado proceso para re... ducir divergencias no concluye, a pe... sar de los ascendientes ejercitados y del envío de emisarios que se reputan prestigiosos por sus servicios al partido. Entretanto, la asamblea, ca... aplazada día tras día, porque los di... putados y senadores radicales no co... rresponden a las convocatorias, en razón de que el choque de aspiracio... nes opuestas obsta a que los votos coincidan.
Demás estaría notar que esas ma... niobras y escaramuzas políticas, no pueden perpetuarse, alterando la or... ganización del Senado Nacional. Si, como sucede ahora, hay provincias en mora, no obstante la advertencia recibida, su actitud importa un efec... tivo alzamiento contra la Constitu... ción, que impondría el empleo de las sanciones establecidas para reprimir tales irregularidades.

Una acción deficiente

La reproducción de la iniciativa so... bre gravamen a la renta en el proyec... to de presupuesto y leyes impositivas para 1920 presentado por el Poder Ejecutivo, trae de nuevo al debate público el asunto de la reforma de los impuestos en todo el territorio de la República.
El impuesto a la renta ha sido pro... yectado con carácter nacional. El Po... der Ejecutivo ha considerado que pa... ra implantarlo con ese alcance no es necesario recurrir, como en los Es... tados Unidos, a la reforma constitu... cional. Pero la amplitud que le atri... buye hace inexplicable que al mismo tiempo no haya tomado en considera... ción el sistema impositivo que rige en las provincias, tanto más cuanto que se trata de problemas que han sido ampliamente debatidos, y sobre los cuales existen numerosos antecedentes en el Ministerio de Hacienda.
En el año 1916, antes de iniciarse el actual período presidencial, comen... zó a preocupar la posible repercusión que tendrían las leyes provinciales que sancionaron contribuciones sobre artículos ya afectados por el Congreso federal. Los impuestos internos eran los que daban materia para esa du... plicación. En esa oportunidad, LA PRENSA hizo el estudio de los ante... cedentes y de la jurisprudencia de la Corte que admite la constitucionali... dad de ese estado de cosas, para lle... gar a la conclusión de que el reme... dio estaba, no en el uso de represalias que aconsejaron los asesores legales del gobierno, sino en un acuerdo que debía celebrarse entre la Nación y las provincias.
La superposición de los gravámenes provinciales a los nacionales y las quejas que se hacen oir en algunas provincias acerca de la multiplicidad de las cargas locales, hicieron surgir la idea de que el gobierno nacional abordaría el estudio de esas cuestio... nes, que la anterior administración presidencial no había querido resol... ver por no haberse reunido sino en sus postrimerías los elementos de jui... cio necesarios.
El anuncio de que el Poder Ejecutivo estaba preparando el proyecto de impuesto a la renta, hizo creer, na... turalmente, que conjuntamente se es... taba realizando el estudio del régi... men impositivo, tanto en el orden na... cional como en el provincial. Una ini... ciativa de aquella especie, destinada a influir notablemente en la vida eco... nómica del país, reduciendo o supri... miendo impuestos y haciendo una dis... tribución más equitativa de las car... gas, no debía surgir sino acompaña... da de un estudio completo, que pusie... ra en evidencia ante el Congreso y an... te la opinión de todo el país, las per... spectivas de la reforma desde el punto de vista de la alta finalidad que hay que asignarle y, en consecuencia, de sus resultados eminentemente prác... ticos.
La publicación del proyecto demos... tró que se presentaba huérfano de es... tudios de esa índole. En vez de un do... cumento que pusiera de relieve el es... tado económico y financiero de los pra... vincias a las que sería aplicable el nuevo gravamen, la opinión llegó a cerciorarse de que se trataba de un proyecto teórico, redactado sin más antecedentes que los ofrecidos por las leyes extranjeras.
La ausencia de datos estadísticos, la falta de referencia al problema de la duplicación de gravámenes nacio... nales y provinciales, que no haría si... no agravarse con el nuevo impuesto, la carencia de informes sobre la ma... nera cómo repercutiría la nueva ta... sa en provincias que, aparte de la ci... tada duplicación impositiva, se que... jan de la multiplicidad de las cargas locales impuestas por el fisco provin... cial y por las municipalidades, han sido defectos fundamentales, que hay que agregar a los que hizo notar LA PRENSA en el artículado del pro... yecto.
El hecho de que la iniciativa fuese postergada en las sesiones del período anterior, puso al Poder Ejecutivo en condiciones de salvar aquellas deficien... cias. Sin embargo, el cabo de un año no hace sino reproducir el proyecto, lo que induce a creer que los estudios de que tratamos no han sido ni co... menzados.
El Congreso carecerá así de los ele... mentos de juicio con que es menester contar cuando se encaran reformas de aquella trascendencia. La Cámara de Diputados tendrá que manifestar al Poder Ejecutivo que la omisión en que ha incurrido dificulta la tarea. Por otra parte, ese recuerdo será útil, para convencer al gobierno de que los ministros están en el deber de des... envolver una acción eficiente, sin la cual el progreso del país no podrá desarrollarse en forma que es me... nester.

EL TRASPORTE "BAHIA BLANCA"

Su próximo fletamento

De acuerdo con la información que adelantamos, el Ministerio de Mari... na ha recibido una nota de una casa exportadora de esta plaza, pidién... dole autorización para proponer a su casa central europea el fletamen... to del trasporte "Bahía Blanca", sin fijar el puerto de destino ni siquiera el país a donde se propone despa... charlo, pues se citan varias naciones europeas. Tampoco define la clase de carga a embarcarse.
Es decir, que el gobierno argen... tino no ha resuelto todavía, como se creía el fletamento del trasporte "Ba... hía Blanca", y solamente lo que hay es el pedido de una casa exporta... dora para saber si el gobierno la au... toriza a gestionar en Europa esta operación ante su casa matriz.
Hasta ahora, para el fletamento de nuestros trasportes, se ha emplea... do el sistema de la licitación, que es, indudablemente, el mejor, porque, ante los concurrentes se puede ele... gir el que más convenga a los inte... reses del Estado, teniendo en cuenta, no solamente el precio por tonelada para el viaje de ida, sino también, el punto de destino, que debe ser una fuente para el fletamento del viaje de regreso, o que se debe tener en cuenta por la... que el gobierno piense conducir... mismo.
Supongamos que el gobierno re... suelva, en el viaje de regreso, traer carbón para las usinas, obras sanitarias de la Nación u otra repartición cual... quiera; entonces el puerto de desti... no y el precio del flete de ida deben tener en cuenta la ubicación del puer... to donde se deberá embarcar el car... bón, a fin de evitar los gastos de un viaje relativamente largo del buque en lastre.
Es verdaderamente inexplicable que el Ministerio de Marina no haya resuelto todavía, llamar a licitación para el fletamento del trasporte "Ba... hía Blanca", que, como todos saben, se encuentra listo para navegar, des... de hace más de seis meses, amarrado en el puerto de Buenos Aires, ori... ginando todos los gastos de tripula... ción y mantenimiento, en estos mo... mentos en que hay una carencia ab... soluta de bodegas, y cuando el mis... mo gobierno nacional necesita in... troducir muchos miles de toneladas de materiales para sus propios servi... cios.
Urge, pues, que el Ministerio de Marina utilice cuanto antes, el tras... porte "Bahía Blanca", adquirido a tan alto precio, y que aún no se sabe por qué no navega ni cuando navega... rá.
El Congreso, que ha querido inter... venir en este asunto, debe insistir en que se hagan públicas las causas porque no ha navegado ni navega to... davía este buque, a fin de fijar las responsabilidades sobre las enormes pérdidas causadas al erario público.

EL GOBIERNO DE LOS TERRITORIOS FEDERALES

Estudio de proyectos

La comisión de la Cámara de Diputados encargada de proyectar dispo... siciones orgánicas para el gobierno y administración de los territorios nacionales, en diversas oportunidades ha llamado aisladamente a funciona... rios de la administración para tomar... les pareceres sobre la conveniencia o inconveniencia de diversas ideas apor... tadas a su seno para el estudio. Se ha hecho público que entre los propó... sitos de la comisión figura el de pro... yectar la defensa militar de los terri... torios, por la construcción de cuarte... les para alojamiento de la tropa, pa... ra lo cual se ha consultado al jefe del Estado Mayor del Ejército, y además el de realizar un viaje a los yerbales de Misiones para estudiar su mejor conservación.
La facultad y la necesidad de los informes administrativos por parte de las cámaras y de sus comisiones, no tiene otra limitación que la que consigna la disposición constitucional. Los informes, las explicaciones que las cámaras requieran, son de poder a poder, y no de poder a jefes de repar... ticiones o empleados subalternos del poder administrador, que no pueden darlos, desde el momento que no tie... nen representación en el juego de los poderes y que, por otra parte, no pue... den comprometer pensamiento ni responsabilidades por el mismo.
El criterio de la comisión al hacer esos llamamientos, no resulta armó... nico a las facultades de las cámaras, y el irregular para con la administra... ción.
Si los territorios necesitan edificios para cuarteles y no para escuelas, y sobre ello se quiere conocer el pensa... miento del poder administrador, es a este, en las personas de los ministros, a quienes la comisión debe dirigirse y no a sus subalternos o subordinados en la organización administrativa.
Los ministros, en la colaboración buscada por la cámara, por intermedio de la comisión encargada del es... tudio, harán en cada caso conocer el pensamiento del P. E., que bien pue... de ser, el de las repartidores técni... cas, dentro del conjunto de factores a analizar, para evitar la unilateral... dad, pero que tiene su tamiz, en el que lleva las responsabilidades de la administración.
Inspirarse en otro criterio que no sea el expuesto, sería lo mismo que introducir normas incoherentes y des... ordenanzas que no son las más con... venientes.
En cuanto a la defensa de los yer... bales misioneros, debe reconocerse que desde que, en su explotación se estableció el primer reglamento por el gobierno de la provincia de Co... rrientes, bajo cuya jurisdicción se en... contraban entonces, hasta nuestros días, todo se ha intentado, y no se ha omitido la organización burocrática para asegurar su éxito. Reglamentos, informes sobre la extensión de los yerbales, sobre los procedimientos de la explotación y preparación de la yerba, todo ello anda impreso por el Estado, agregándose estudios funda... mentales y monografías, que pueden llenar los estantes de varias bibliote... cas.
Nada de eso parece conocer la co... misión, y de ahí, su proyectado viaje al territorio de Misiones, con las al... ternativas agradables de un turismo a la región subtropical, en épocas de invierno, para después finalizar, posi... blemente, como aquella otra comisión de investigación judicial que se tras... ladó hace dos años a la capital del te... rritorio, y cuyas opiniones, como re... sultado de su labor, aun no son co... nocidas.
La organización y gobierno de los territorios nacionales, como modifica... ción a su régimen actual, tiene en su haber diversos proyectos del P. E., y de miembros de la misma cámara, y la información y estudio de la prensa diaria, lo que parece no gravita en el ánimo de la actual comisión, y de ahí sus inquietudes en la labor en que es... tá empeñada.
Es de esperarse, al final, un pensa... miento definido sobre el gobierno y administración de los territorios na... cionales, aunque lo más conveniente sería mejorar lo existente, aprove... chándose de la experiencia adquiri... da, sin incurrir en organizaciones ar... tificiosas por su excesivo deseo de perfección.

APUNTES PARLAMENTARIOS

Proyecto sobre crédito agrícola

En la primera sesión que realice la Cámara de Diputados, el doctor Repetto presentará, en nombre de la diputación socialista, un proyecto de ley, fundado por escrito, y por el cual se crea la sección de crédito agrícola en el Banco de la Nación. Esa sección estará destinada exclusi... vamente a conceder, a los pequeños agricultores y ganaderos, crédito en condiciones favorables de amortiza... ción.
He aquí el texto del proyecto:
Créase en el Banco de la Nación la "sección de crédito agrícola", con un capital de cinco millones de pesos, el que podrá ser aumentado toda vez que lo considere necesario el directorio del mencionado Banco.
La "sección de crédito agrícola" del Banco de la Nación tendrá por objeto:
a) Acordar el crédito indispensable a los pequeños agricultores y ganade... ros para levantar las cosechas, trillar o desgranar los productos, adquirir animales de cría, introducir mejoras remunerativas en el campo explotado y proveerse de semillas para la siem... bra inmediata;
b) Redescontar las obligaciones sus... critas por pequeños agricultores o ga... naderos, socios de cooperativas agrícolas y entidades por éstas, siempre que se trate de cooperativas legalmente re... conocidas y que se hallen en pleno y regular funcionamiento desde dos años antes de la solicitud del redescuento;
c) Conceder directamente a las co... operativas agrícolas que se encuentren en las condiciones del artículo anterior, préstamos que no excedan del doble de la responsabilidad certificada por los balances de las mencionadas cooperativas y siempre que estos prés... tamos se destinen a operaciones pecua... rias encuadradas dentro de los fines declarados en sus estatutos por dichas cooperativas;
d) Conceder préstamos hipotecarios, con o sin amortizaciones parciales a los pequeños agricultores y pequeños ganaderos, en el valor de la mitad de la tasación fiscal de la propiedad rural, y por un plazo que no exceda de cuatro años y un monto no mayor de cuatro mil pesos por préstamo, y por persona.
La sección de crédito agrícola del Banco de la Nación no cobrará más del 5 o|o de interés sobre los préstamos que acuerde en virtud de esta ley, a los pequeños agricultores o pequeños ganaderos y a las cooperativas agrícolas legalmente constituídas y que se hallen en las condiciones prescriptas en el artículo anterior.
Los préstamos acordados a los pe... queños agricultores o pequeños gana... deros, sea directamente o por intermedio de las cooperativas agrícolas, y los préstamos acordados directamente a las cooperativas agrícolas, serán por un plazo máximo de un año, renova... ble por otro año en caso de pérdida de la cosecha o extraordinaria mor... tandad de las crías.
A los fines de la presente ley se entenderá por pequeño agricultor al que trabaje directamente en cultivos una superficie no mayor de cien hectá... reas sea o no de su propiedad, y por pequeño ganadero al que explote di... rectamente con crías o invernada una superficie no mayor de trescientas hectáreas, sea o no de su propiedad.

EL NUEVO ARZOBISPO DE MONTEVIDEO

Su próxima consagración

Como oportunamente lo anunciára... mos, ha seguido viaje a Montevideo, el presbítero doctor Juan F. Arago... ne, futuro arzobispo de aquella ca... pital, que, procedente de Rosario, donde se encontraba accidentalmen... te, ha sido nuestro huésped.
El distinguido sacerdote ignora to... davía cuándo podrá hacerse cargo de su alto puesto en la iglesia urugua... ya, pues no ha recibido aún infor... maciones oficiales referentes a la fe... cha en que será consagrado. Para rea... lizar la citada ceremonia es necesa... rio que lleguen a la curia del país vecino, las bulas que debe enviar la Santa Sede, porque, según ya dijimos, el presbítero Aragone deberá, en pri... mer término, recibir su consagración de obispo y luego la de arzobispo.
De acuerdo con el ritual estableci... do, los sacerdotes agraciados con de... signaciones de tal índole, se han visto siempre obligados a trasladarse a Roma, y allí recibir sus atributos, pero el clero y la sociedad urugua... yos realizan insistentes gestiones pa... ra que, en el caso presente, ambas ceremonias se efectúen en la catedral de Montevideo.

MOVIMIENTO POLITICO

Partido Conservador

Con el propósito de tomar en con... sideración las bases del proyecto de unificación del partido Conservador, firmadas el día 5 del corriente, la junta de gobierno ha sido convocada a realizar una reunión extraordinaria mañana, a las 10 a. m., en el local del comité central, Tucumán 768.

Partido Feminista Nacional

El jueves próximo, en el salón La Argentina, Rodríguez Peña 361, se reali... zará una conferencia organizada por esta agrupación, en la que disertarán la señora Coster de Mastherville y la doctora Julieta Lanteri.

SALUD PUBLICA

EXCURSION POR EL MUNICIPIO

Barrido y basuras

El estado sanitario de la ciudad, nada satisfactorio, como lo ha decla... rado últimamente la Asistencia Pú... blica, hace más urgente e imperiosa la obligación de la limpieza de las ca... lles.
Ayer nos referíamos a los princi... pales preceptos a seguir en el orden individual, para evitar el contagio de la enfermedad reinante, y no hay du... da que cada persona, velando por su propia salud, procurará ponerlos en práctica lo más estrictamente posi... ble; pero las medidas de profilaxis general caen por entero bajo la ac... ción de las autoridades y ante ellas hay que interponer las correspondien... tes intimaciones.
La extracción de basuras domiciliarias y la limpieza de calles, son ren... glones que figuran en primer termi... no en un buen plan profiláctico de tal naturaleza. Esos servicios no se rea... lizan sino en forma deficiente. Hay zonas de la ciudad realmente aban... donadas, porque la acción municipal casi no se hace sentir en ellas.
De la parte más importante de la ciudad, que es el centro Norte, donde los servicios de limpieza son más es... merados, porque la gestión edilicia se muestra más celosa, sólo diría... mos que conviene restablecer el sis... tema de lavado a manga de las calza... das, que se practicaba en los últimos meses del año anterior, cuando se hi... zo más intensa la epidemia de gripe.
El envase para basuras callejeras que en estos momentos se ha empe... zado a ensayar, con el propósito de reemplazar a los actuales carritos ambulantes, antihigiénicos y antiestéticos, o cualquier otro sistema apro... piado que convenientemente ensayado se adopte, puede ser un paso en el camino de mejorar la limpieza de la ciudad.
La extracción de residuos de hote... les, "restaurants" y bars, se realiza ahora en pésima forma. Hasta media... día andan los carritos recolectores en las calles de más tráfico, estor... bando a los vehículos y ofreciendo el más desagradable espectáculo. ¿Acaso no son las primeras horas de la mañana las indicadas para esa limpieza?
En la zona Sur del municipio y en los barrios

EL 103º ANIVERSARIO DE LA INDEPENDENCIA ARGENTINA

BRILLANTES CEREMONIAS REALIZADAS EN TODO EL PAIS

LUCIMIENTO DE LOS ACTOS EFECTUADOS EN ESTA CAPITAL

FORMACION Y DESFILE MILITAR -- EL PUEBLO Y EL EJERCITO

La celebración del 9 de julio revistió en todo el país extraordinario lucimiento.

En esta capital, desde las primeras horas de la mañana, el radio céntrico de la ciudad y los núcleos urbanos de las zonas apartadas ofrecían un aspecto de inusitada actividad y movimiento. Nada hay, sin duda, que caracterice mejor a las festividades populares como la extraordinaria presencia de familias en las calles, porque ella traduce la adhesión unánime del vecindario a la fiesta del día.

El desfile militar reunió en las plazas de Mayo y de San Martín, como en todo el trayecto que las separa, enorme concurrencia, formada en mucha parte por vecinos de los pueblos próximos a la capital, pues los trenes del servicio local llegaban repletos de gente hasta después de mediodía.

Cuando terminó la formación de las tropas el público se dedicó a pasear por las avenidas, llenándolas de ese alegre bullicio propio de las fiestas populares.

Por la noche, la vistosa iluminación con que fueron engalanadas algunas calles y plazas y gran número de edificios, ofreció un número sumamente atrayente para el público, que lo aprovechó hasta altas horas de la noche.

SALUDOS DEL EJERCITO AL DIA PATRIO

Los cuerpos del ejército, siguiendo una costumbre establecida, formaron ayer al amanecer, para saludar la salida del sol del día patrio, en cuya ocasión los jefes dirigieron la palabra a la tropa formada, rememorando la fecha.

La primera brigada de infantería, formada por los regimientos 1 y 2 del arma, formaron ayer con ese objeto, dirigiendo la palabra a los conscriptos el jefe de aquélla, coronel Gil Juárez.

EL TEDEUM

Esperaban en la casa de gobierno al primer magistrado los ministros del Poder Ejecutivo, altos dignatarios de la Iglesia, jefes y oficiales del ejército y algunos jefes de reparticiones nacionales.

Minutos después de llegar a la casa rosada el Presidente de la República se formó la comitiva, dirigiéndose ésta a pie hasta la Catedral.

En la iglesia metropolitana habían tomado colocación en la nave derecha del templo los miembros del cuerpo diplomático y sus familias; las damas de la Sociedad de Beneficencia, autoridades de otras sociedades y un público numeroso que llenaba totalmente la parte izquierda y el coro.

A la llegada de la comitiva oficial fué recibido en el atrio el Presidente por un grupo de sacerdotes, que lo acompañó hasta el lugar reservado para las autoridades nacionales.

Inmediatamente dió comienzo el tedéum, que fué oficiado por monseñor Alberti, por encontrarse enfermo el arzobispo de Buenos Aires, monseñor Espinosa. En su carácter de nuncio apostólico, presidió el tedéum monseñor Vassallo de Torregrosa.

Terminó el acto a la una y media de la tarde, y nuevamente se dirigió la comitiva oficial a pié por la calle Rivadavia hasta la casa rosada, esta vez seguida por los miembros del cuerpo diplomático y sus familias, oficialidades de los cruceros "Uruguay" y "Río Grande do Sur" y las señoras de la Sociedad de Beneficencia y otras damas especialmente invitadas a presenciar desde los balcones del Ministerio del Interior el desfile de las tropas.

El cuerpo diplomático y sus familias ocuparon en la casa de gobierno el balcón correspondiente al despacho del Ministro de Relaciones Exteriores. Fueron atendidos por éste y su señora.

El Presidente de la República, los ministros, jefe de policía y otros invitados, ocuparon el balcón central del mismo ministerio, y en el de la izquierda tomaron colocación las damas de la Beneficencia.

LA FORMACION Y DESFILE MILITAR

La formación militar y el desfile de las tropas del ejército y la armada, que constituye todos los años uno de los espectáculos más interesantes de las conmemoraciones de estos días, resultaron, en general, lucidos aunque los detalles de formación y paso de las tropas, en los que se ha querido volver a sistemas en desuso y que estaban desarraigados del ejército no impresionaron bien al público.

Poco después de las 12 del día empezaron a llegar las tropas, e inmediatamente tomaron la colocación que se les tenía destinada. Encabezaba la formación la brigada de marina, al mando del capitán Tiburcio Aldao, muy bien presentada y uniforme en todos sus detalles. A continuación se situó la brigada de institutos, al mando del coronel Agustín Justo, encabezada por el Colegio Militar, cuyos cadetes lucían con su uniforme habitual un nuevo pantalón blanco; innovación, por cierto, no muy feliz, porque les quita la correcta seriedad que presentaban con la antigua prenda.

Luego seguían las tropas de las tres armas de la primera división de ejército y algunas de la segunda, con los institutos correspondientes; esas unidades aparecían muy reducidas en sus efectivos.

Frente a la Catedral tomaron ubicación la Escuela Naval y la sección de infantería del Colegio Militar, que debían rendir los honores de ordenanza al Presidente de la República en el acto del tedéum. Esta ceremonia se efectuó, con muy buen acuerdo, más temprano que otras veces; así es que poco después de la 1.30 estaba terminada.

El desfile lo inició la Escuela Naval, cuyos aspirantes desfilaron con la corrección acostumbrada, provocando el aplauso de la concurrencia; lo mismo ocurrió con la Escuela de Mecánicos, la de Aprendices Artilleros y los batallones de desembarco, cuyo paso natural, correcta formación y porte de arma llamaron justamente la atención.

Desfiló después el ejército, encabezado por el Colegio Militar. Los cadetes con su tambor mayor no desfilaron con el lucimiento habitual, debido, sin duda, a que no están acostumbrados a la rigidez de marcha del paso alemán. En cambio, las secciones de artillería y caballería de ese instituto desfilaron correctamente. Seguían al colegio de cadetes la Escuela de Tiro, los destacamentos de aviación y radiotelegrafía del ejército, la Escuela de Mecánicos del mismo y las compañías del arsenal Esteban de Luca, de administración y de archivistas y ciclistas.

Le tocó después desfilar a la infantería perteneciente a la primera división del ejército, la que se presentó también con tambor mayor y paso alemán, con el mismo resultado que los infantes del Colegio Militar en lo que se refiere a uniformidad de paso y alineación. Como los conscriptos no están acostumbrados a esa extensión violenta de las piernas marchaban como autómatas, sin preocuparse mayormente con la formación de las columnas y ritmo de la marcha. Sólo el 2 y 4 de infantería, que desfilaron con el paso rápido y elástico de nuestra infantería, lo hicieron en forma que llamó la atención de la concurrencia.

Las armas montadas, formadas por el 1.o de artillería y 1.o de obuses y los regimientos 1.o de caballería, General San Martín, y 2.o y 10.o de la misma arma, fueron, en general, bien presentadas, tanto en sus alineaciones como en el vestuario del personal y ganado. Al regimiento de obuses quizá pudiera tachársele la diversidad de colores con que tiene pintado su material. El 10.o de caballería, regimiento de nueva creación, sin ninguna comodidad de alojamiento, puesto que tiene un mal cuartel y su ganado a la intemperie, se presentó en forma correcta, con sus caballos muy bien cuidados, no obstante las circunstancias apuntadas. La misma buena impresión produjo el 2.o de esa arma y el 1.o de artillería.

En lo que respecta al comando de las tropas, a cargo del general José F. Uriburu, cabe reconocer la buena organización dada para el desfile y la uniformidad en muchos detalles que antes se dejaban librados al criterio de los jefes de unidades. Por lo demás, dado el poco tiempo trascurrido desde que se ha incorporado la actual conscripción, la presentación de las tropas, salvo el mal resultado de las innovaciones introducidas en el paso del desfile, que hemos ya citado, ha sido, en general, buena.

Terminado el desfile ante la casa de gobierno, las tropas siguieron por la diagonal Norte y calle Florida hasta la plaza San Martín, donde desfilaron en columna de honor ante el monumento del Libertador, retirándose después a sus respectivos cuarteles. Durante su paso por la calle Florida, el pueblo que llenaba las aceras aplaudió a los soldados del ejército y la armada.

Otra de las cosas raras de este desfile que llamó la atención del público en general, fué la actuación de las bandas militares. Estas sólo se dejaron oír frente a la casa de gobierno durante el desfile de las tropas, con su nuevo paso de marcha; antes y después de ese momento, las tropas marchaban en un silencio absoluto, como si se tratara no de un desfile militar, sino de una procesión de otra naturaleza.

Según el concepto militar, las bandas de música tienen la misión, además de regular las marchas de las tropas, de restar fatiga al soldado durante las mismas y, en casos como el de ayer, alegrar un poco al pueblo que ve pasar sus conscriptos.

Por otra parte, los desfiles en las fiestas patrias no son solamente para las autoridades, sino también y principalmente para el pueblo. Este extrañó tanto ayer el silencio de las bandas, que admitió conjeturas de todo orden acerca de los motivos que podrían determinarlo.

RECIBO EN LA PRESIDENCIA

Concluído el desfile, el Presidente invitó a los concurrentes de los balcones de la casa de gobierno, a pasar al gran salón comedor, en el que se había instalado el "buffet". Previos los saludos protocolares del cuerpo diplomático al primer magistrado y sus ministros, la concurrencia pasó al comedor y jardín de invierno, prolongándose la reunión hasta las 7 de la tarde, hora en que se retiró el primer magistrado.

Durante la hora del "buffet" el Presidente departió durante algunos momentos con los oficiales del "Uruguay" y "Río Grande do Sul".

LOS BATALLONES DEL ASILO DE HUERFANOS Y "BOY SCOUTS"

Terminado el desfile del ejército y cuando se hubieron retirado el comando y su escolta, el público tuvo ocasión de presenciar un nuevo desfile, en el que participaron los batallones del Asilo de Huérfanos, uno, de pequeños uniformados de marinos y el otro de infantería, y las brigadas de "boy scouts" de Don Bosco y otras de esa categoría.

Los huérfanos, que ya formaron en otra ocasión, lo hicieron ayer con la misma desenvoltura, imitando al ejército en lo que se refiere al tambor mayor y ritmo de paso.

Los "boy scouts" desfilaron en la forma habitual, al compás de sus bandas de música y bien organizadas fanfarras.

LA ILUMINACION

Los parajes céntricos de la ciudad y algunos de diversos barrios suburbanos ofrecían anoche un hermoso aspecto, debido a su profusa iluminación, preparada expresamente para realizar los distintos actos organizados con motivo del aniversario patrio.

En la avenida de Mayo se hizo una artística iluminación, con arcos trasversales colocados a regular altura revestidos de lamparillas blancas y azules.

En las plazas de Mayo y del Congreso las instalaciones se habían efectuado, en su mayor parte, sobre los jardines, alrededor de los canteros, con lo que se obtuvo un efecto muy interesante, y en la fuente del monumento a los dos Congresos, bajo el agua, fué preparado un juego de iluminación que proyectaba alternativamente una gran leyenda que decía: "¡Viva la Patria!", una estrella giratoria de color amarillo y un mosaico de diversos colores.

Casi todas las reparticiones nacionales y municipales iluminaron los frentes de sus edificios. Igual cosa hicieron las grandes casas de comercio, los diarios, los clubs y los Bancos.

LA PRENSA adornó especialmente con lamparillas de colores, que formaban banderas y escudos, sus frentes por la avenida de Mayo y calle Rivadavia.

JURA DE LA BANDERA
CONSEJO ESCOLAR 18.o

Con el mayor entusiasmo y ante un numeroso público se realizó ayer por la mañana, en la plaza Vélez Sársfield, el acto de la jura de la bandera por los alumnos de las escuelas del consejo escolar 18.o.

A las 9 de la mañana, hora fijada para la concentración de las escuelas en el lugar mencionado, la concurrencia aplaudió el paso de cada una de las escuelas que concurría a la cita, aportando entre todas una asistencia de seis mil niños, entre los que se contaron, además de los de las escuelas fiscales, los del Asilo Naval, los "boy scouts" y los de otras instituciones locales que fueron invitadas.

A las 9.30 se puso en marcha la columna, encabezada por la banda de música de la policía.

El recorrido se hizo por Esperanza y Avellaneda hasta la plaza, donde una vez tomadas las ubicaciones correspondientes, se dió comienzo al acto con la ejecución del Himno Nacional, que fué coreado por todos los presentes.

Acto seguido el diputado nacional doctor Carlos J. Rodríguez, designado para tomar el juramento a los niños, ocupó la tribuna y pronunció una alocución patriótica.

Aludió a la fecha conmemorada y a toda la gran cadena de nuestros antepasados, diciendo que a sus sacrificios nos dieron la libertad y la paz de que hoy gozamos, y que la bandera a jurarse, que simboliza todos esos sacrificios y esos hermosos frutos, nos fué legada para que nos cuide en la niñez, nos depare ilusiones y esperanzas en la juventud, y nos haga, después, factores de cultura y progreso, en la paz, así como de poder invencible en la guerra, si por desgracia llegare el caso. Prosiguió diciendo que hasta hoy nuestro emblema ha cumplido su misión, pues ha guiado nuestros ejércitos a la victoria e inspirado nuestros estadistas más notables para la concepción de nuestra constitución y nuestras leyes, y para la consecución de nuestra prosperidad actual. Agregó, luego, que es así como cuenta hoy con una gloria civil y militar muy grande, cuyo brillo corresponderá conservar a los pequeños oyentes que lo rodeaban y que era el fiel cumplimiento de tal elevada misión el que debían jurar, siendo de tener en cuenta, al hacerlo, que en las horas de paz que vivimos nuestra bandera no necesita más gloria militar y que, de consiguiente, la obra a realizar no es esta, sino de justicia, libertad y civilización, a fin de aprovechar para beneficio de todos los hombres del mundo que quieran habitar el suelo patrio, ahora y en la posteridad, su inmensa riqueza natural.

Finalmente, pidió a los niños el juramento con el ritual de práctica, e inmediatamente se dió comienzo al desfile de las escuelas, cantándose las marchas "Viva la patria" y "La bandera".

—

Como lo habíamos anunciado, las escuelas del consejo escolar 20o. realizaron ayer el juramento de la bandera, cumpliéndose íntegramente el programa que dimos a conocer en su oportunidad.

HOMENAJE DE LOS VOLADORES

Los pilotos argentinos capitán Zanni y teniente Parodi, y los sargentos italianos Liverani y Bo, no pudieron, a causa del mal tiempo, realizar los anunciados vuelos por sobre la ciudad, en homenaje a las fiestas patrias.

Por la misma causa, el piloto italiano Scaroni, no le fué posible efectuar el vuelo que tenía anunciado hasta Córdoba, y el biplano Caproni no pudo ir a San Nicolás para participar de las fiestas julias en dichas ciudad. Es muy probable, si el estado del tiempo lo permite, que estos vuelos se realicen hoy.

ASPECTO DE LAS CALLES

El frío reinante ayer no fué obstáculo para que las calles ofrecieran el más animado aspecto.

A eso de mediodía, millares y millares de carruajes y tranvías llegaban de todos lados hacia la Avenida de Mayo conduciendo a personas que querían participar de la celebración patriótica.

En la Avenida, la caravana humana era interminable, y tanto por la calzada como por las aceras, no se podía circular sino con las dificultades propias de las grandes aglomeraciones y este movimiento sólo cesó a altas horas de la noche.

Toda la parte céntrica de la ciudad y especialmente las inmediaciones de la plaza San Martín, presentaba atrayente aspecto de fiesta.

En los barrios excéntricos en los cuales los vecindarios habían preparado festejos populares, se notó también durante el día, y particularmente anoche, extraordinario entusiasmo.

Las numerosas casas de comercio que en la Avenida en Florida y en otras calles importantes habían adornado e iluminado con vidrieras, contribuyeron así a dar interés al aspecto general de la ciudad.

El más perfecto orden ha reinado en todos los actos públicos patrióticos de ayer, y nos es grato dejar constancia de esta nota de cultura de la población metropolitana.

ALREDEDORES DE LA PLAZA DE MAYO

La plaza de Mayo ha sido el sitio más concurrido en el día de ayer.

Antes de iniciar sus paseos interiores, las calzadas contiguas y las calles que desembocan en la misma plaza, ya ofrecían un animado aspecto.

Desde las 12 en adelante, el público afluía en interminable caravana; pero una vez que, por aproximarse la hora del tedeum, el cierre con el cable de cáñamo se hizo efectivo, la única entrada y salida para y del interior, de la plaza, fué el subterráneo, por la puerta que se halla frente a la calle Defensa.

El camino fijado por el cable estaba libre para el paso de las tropas y a cada lado, un grueso cordón de gente había formado un verdadero muro.

El tráfico estaba, así, completamente interrumpido.

Los balcones de los edificios con frente a la plaza, se veían todos ocupados por familias, con lo que alcanzaba el conjunto una verdadera nota de entusiasmo.

LA FUNCION DE GALA EN EL COLON

Terminaron anoche las fiestas patrias con la función de gala realizada en nuestro primer coliseo, con asistencia del Presidente, ministros del Poder Ejecutivo y otras autoridades de la Nación.

La sala del Colón ofrecía un aspecto sencillamente imponente. Desde las plateas hasta la última gradería del paraíso, el lleno era completo, luciendo en palcos y plateas las damas y señoritas elegantísimas "toilettes", cuyas tonalidades claras contrastaban con la nota de vivos colores de los uniformes militares de los jefes de nuestro ejército, y con la sobriedad de los uniformes de los marinos uruguayos y brasileños que presenciaban también el espectáculo, especialmente invitados por el Intendente Municipal.

A las 9.15 de la noche llegó al teatro el Presidente de la República. En el vestíbulo le esperaban algunos ministros, y formando calle hasta la escalinata que da acceso a la platea, una doble fila de granaderos rindió los honores correspondientes. El público, que también se había quedado en el vestíbulo para presenciar la llegada de la comitiva oficial, una vez que el señor Irigoyen subió al palco oficial, tomó colocación en la sala, dando comienzo el espectáculo a las 9.25.

Se inició la función con el Himno Nacional cantado por la señora Ina Spani, a la que acompañaba toda la compañía. Al terminar la canción patria una salva de aplausos se dejó oír en todo el teatro.

A las 9.45 daba comienzo la representación de "Aida".

El Presidente de la República, acompañado de los ministros Pueyrredón, Salinas, Torello, Moreno y Gómez, por el general Uriburu, Intendente Municipal y un grupo de oficiales del ejército, presenció los dos primeros actos de "Aida", y luego se retiró del teatro.

En un palco alto presenciaban también la función los oficiales del "Río Grande do Sul", acompañados por el personal de la legación del Brasil, y en otro palco los oficiales del "Uruguay".

Oficialmente no concurrió al espectáculo ninguno de los miembros del cuerpo diplomático.

ACTOS ESCOLARES
PROCESION CIVICA

Ayer por la mañana se realizó la procesión cívica escolar proyectada por el colegio nacional Mariano Moreno.

La columna fué organizada en el siguiente orden: escuadrón de seguridad, carroza para las coronas, bandera del colegio, banda de música del colegio "Sáenz Peña", cuerpo de profesores y miembros de la asociación cooperadora del colegio, alumnos de quinto y cuarto año, bandera horizontal de treinta metros y alumnos de tercero, segundo y primer año.

Terminada la organización de la columna, poco después de las 10 a. m. se inició el movimiento de la columna al son de tambores y marchas ejecutadas por la banda estudiantil mencionada, y llevando sobre el hombro, cada alumno, una banderita argentina.

La primera etapa recorrida fué por Rivadavia, desde el local del colegio hasta la plaza del Congreso, frente a la estatua de Mariano Moreno, donde la columna hizo alto para depositar en ella una de las dos hermosas coronas que conducía la carroza.

En este lugar, se incorporó a la procesión una delegación del colegio nacional de San Isidro, formada por 4 profesores y 80 alumnos.

Cumplido lo dicho, se reanudó la marcha, para ir por Avenida de Mayo y Florida, hasta la plaza San Martín, dando vítores y coreando canciones patrióticas durante el recorrido.

En el lugar de destino, frente a la estatua del Libertador, la columna se distribuyó en semicírculo, y una vez colocada en dicho monumento la corona destinada a honrar al ilustre prócer sudamericano, tomó la palabra el doctor Julio Fernández, quien, después de una breve alocución, pidió, en los términos de la fórmula consagrada, el juramento de la bandera, que fué prestado con resolución y vibrante entusiasmo.

ESCUELA SUPERIOR DE COMERCIO

Se realizó ayer por la mañana en la Escuela Superior de Comercio Sur, el acto conmemorativo de la jura de la independencia.

Reunidos los profesores y alumnos, usó de la palabra el doctor Mohando, quien, en una aplaudida alocución, dijo entre otras cosas:

Elementos venidos con la inmigración y radicados entre nosotros, al amparo de la amplia hospitalidad brindada al extranjero, pretenden por una propaganda sediciosa, malograr los beneficios alcanzados con nuestra organización igualitaria—donde el obrero de hoy es el capitalista de mañana—para ensayar en nuestro ambiente los resultados de teorías emergentes de sociedades divididas en clases separadas por odios tradicionales, sin tener en cuenta que la diversidad de las condiciones económicas los quita, en nuestro país, las finalidades que persiguen y las razones que puedan justificar su existencia.

Contra esa influencia malsana y perturbadora, que desconoce nuestras glorias y no respeta nuestros símbolos sagrados, debemos prepararnos en seguida no sólo por una obra de verdadera policía social sino también por una prédica persistente contra los errores que la informan, si queremos evitar que en esta tierra clásica de las libertades prezcan se desarrollen y se afirmen, como en los imperios en decadencia, el predominio de la fuerza sobre el derecho, de las conveniencias de círculo sobre los intereses generales y el abuso y la arbitrariedad sobre la razón y la justicia.

Habló después el doctor Podestá Costa, quien desarrolló una conferencia de estilo impecable y, finalmente, solicitado por los alumnos, cerró el acto el director de la escuela, doctor Beltrán, con una fogosa improvisación.

CENTRO MARIANO MORENO

En la iglesia de San Miguel Arcángel se efectuó ayer la bendición de la bandera del centro de acción y estudios sociales Mariano Moreno. Momentos después de las 10.30 a. m. el abanderado del centro depositó ante el altar mayor la insignia patria, mientras el órgano ejecutaba el himno nacional. En seguida ocupó el púlpito el presbítero doctor Dionisio R. Napal, quien improvisó una entusiasta elocución patriótica.

Instantes después monseñor Santiago M. Usher bendijo el emblema patrio, siendo padrinos de la ceremonia el señor Héctor F. Casares y señora Mercedes Bullrich de Casares, doctor Francisco P. Sagasti y señora Angela Chaves de Sagasti. Terminada la bendición, fué cantado un solemne tedeum. Numerosa concurrencia asistió al acto.

LAS DELEGACIONES EXTRANJERAS—BANQUETE EN EL CENTRO NAVAL

Los ministros de Marina y de Relaciones Exteriores, ofrecerán hoy un banquete a los jefes de las delegaciones extranjeras que han participado en las fiestas de nuestro aniversario patrio, compuestas, como se sabe, por los comandantes de los cruceros brasileños "Río Grande do Sul" y uruguayo "Uruguay".

La demostración se realizará esta noche a las 9 y 30 en los salones del Centro Naval, y concurrirán además de los comandantes y plana mayor de ambas naves, sus ayudantes teniente de navío Repetto y alférez Saturno, los ministros interino de Marina y Relaciones Exteriores, el secretario ayudante general de marina capitán de navío Ismael Galíndez, el secretario ayudante del ministerio teniente de navío Mario Fincati, almirante Rafael Blanco, vicealmirantes Eduardo O'Connor y Domec García, contraalmirante Juan A. Martín, encargados de negocios del Brasil y el Uruguay y agregado militar del primer país citado, además de otras personas.

Los marinos de ambos buques, así como los agregados militares aquí acreditados, concurrieron ayer, especialmente invitados, al tedéum, desfile militar y demás actos oficiales.

LIGA PATRIOTICA ARGENTINA

Desde los balcones del comité ejecutivo de la Liga Patriótica, situado en la esquina de Lavalle y Florida, fué presenciado el desfile militar por numerosa concurrencia que arrojaba incesantemente flores, pequeñas banderas argentinas y prospectos con leyendas patrióticas.

Entre las señoras y señoritas presentes se encontraban las que componen la brigada central de damas, cuya comisión de propaganda preside la señora Julia Helena Acevedo de Martínez de Hoz.

Al paso de los cuerpos que formaron en el desfile, las damas se apersonaban a los jefes de los mismos, para ofrecerles en nombre de la Liga artísticos ramos de flores. Cada vez que se producía una escena de éstas, el público de las aceras y la concurrencia de los balcones, prorrumpían en vivas al ejército y en entusiastas aplausos.

—

En la esquina de las calles Avenida San Martín y General Donato Alvarez se realizó ayer la reunión patriótica a que había sido invitado el vecindario de la zona Oeste, y en la cual hicieron uso de la palabra los señores Dardo Arditi Rocha y Arturo León, en representación de la brigada 33, y los delegados de la brigada 35, señores Domingo M. Pintos y Julio Villarino. Al acto asistió numerosa concurrencia que aplaudió con entusiasmo a los oradores.

—

De acuerdo con lo anunciado, se celebró ayer en el local central de la Liga la reunión patriótica que organizara la brigada 1.a. Pronunció una conferencia el doctor Nicanor A. de Elía, procediéndose, acto seguido, a la distribución de ropa y otros artículos entre los pobres.

—

En la reunión organizada por la brigada 42.a, en homenaje al personal de la comisaría seccional, y realizada ayer, de acuerdo con el programa formulado en oportunidad, pronunció una patriótica arenga el doctor Juan A. Boedo.

—

Con salvas y dianas por una banda que recorrió la sección, un almuerzo criollo servido a mediodía, y reparto de ropa y provisiones a los pobres más tarde, la brigada 22.a, cumplió el programa que se había trazado para los festejos de ayer.

Por la noche, se dijeron discursos alusivos.

—

A las 9 de la mañana, en la esquina de las calles Córdoba y Paseo de Julio, ante un público numeroso, el presidente de la brigada 11.a, doctor Nicanor de Elía, al ocupar la tribuna puso de relieve la fecha histórica que festejaban y la acción e influencia de la Liga Patriótica Argentina.

En seguida, se procedió al reparto de comestibles y ropa, obsequiándose con juguetes a los niños pobres de la sección.

—

La distribución de víveres organizada por la brigada 4.a, de la Liga Patriótica, se efectuó con todo éxito en el local de la secretaría de la misma, calle Salta 386, ayer por la mañana. El acto fué presenciado por la comisión directiva y numerosos vecinos.

—

Desde el local de la comisaría seccional, partieron en corporación los adherentes a la brigada 10.a, que habían sido invitados por la comisión de damas de la misma, para concurrir al tedéum que debía celebrarse en la iglesia parroquial, y el cual se vió muy concurrido.

—

Al tedéum organizado por la brigada 21.a asistieron también numerosas personas, con lo que la ceremonia cobró una manifiesta importancia. Por la noche, según estaba anunciado, se verificó la fiesta patriótico en el cinematógrafo Villa Crespo, donde se proyectaron algunas películas nacionales y de actualidad.

—

Con abundante público, en la plaza Brown, la brigada 30, después de terminadas las conferencias encomendadas a los señores Esteban de la Valle y Benito M. Salas, procedió en la mañana de ayer a la tarea del reparto, entre los necesitados de la sección, de las ropas y víveres con que los obsequiaba en homenaje a la fiesta patria.

—

En la Universidad Popular de la Boca, ayer, por la mañana y por la tarde, realizó la brigada 24 su anunciado reparto de víveres y ropa a los indigentes de la sección, que, en gran número, concurrieron al acto.

—

La brigada Ramos Mejía realizó ayer por la mañana, un lucido acto público, en conmemoración del aniversario patrio.

A las 10 a. m., se reunieron en la plaza principal de la localidad los alumnos de los colegios, la compañía de "boys scouts" y numerosos vecinos, entre los que figuraban distinguidas damas y niñas. La concurrencia entonó el Himno Nacional, ejecutado por una banda de música, y luego el señor Juan E. Pizzurno pronunció una entusiasta alocución patriótica. El señor Leonardo R. Rivero habló también, en nombre de la Asociación Nacional de "Boys scouts".

En seguida se inició un desfile escolar, obsequiándose a los niños con bombones.

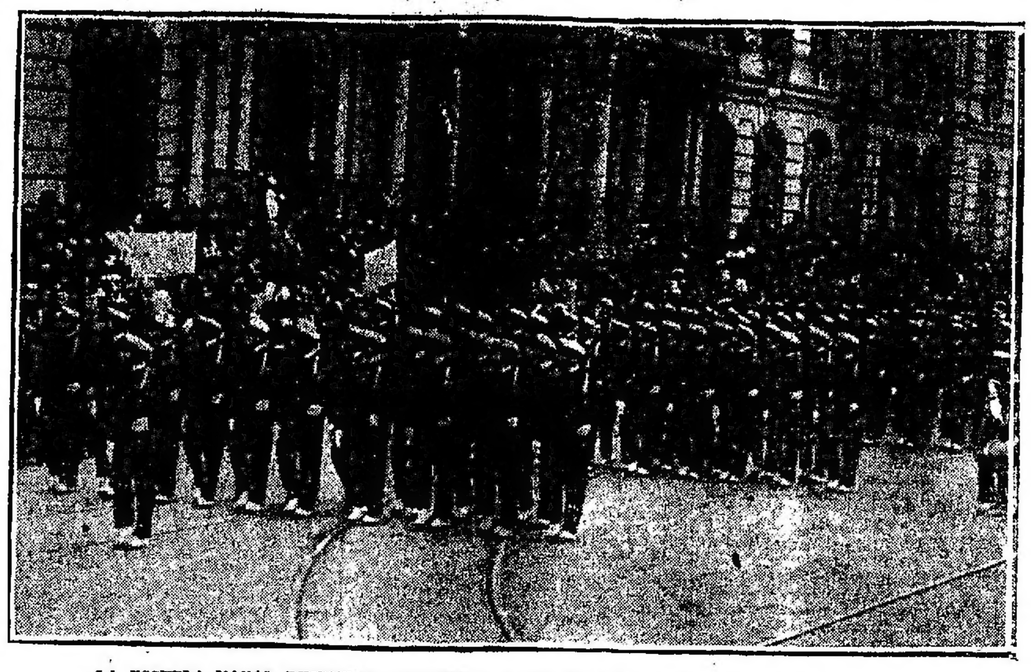

LA ESCUELA NAVAL RINDIENDO HOMENAJE A LAS PRIMERAS AUTORIDADES DE LA NACION

LOS CADETES DE INFANTERIA MARCHANDO "A PASO DE HONOR"

DESFILE DE LA CABALLERIA DEL COLEGIO MILITAR

LA ARTILLERIA DEL COLEGIO MILITAR FRENTE A LA CASA DE GOBIERNO

LA FIESTA NACIONAL ES CELEBRADA ENTUSIASTAMENTE

PROCESIONES CIVICAS — REUNIONES ESCOLARES — VELADAS PATRIOTICAS

HOMENAJE A LA MEMORIA DE BOEDO Y DARREGUEYRA

SIMPÁTICAS INICIATIVAS DE LOS VECINDARIOS

A LA MEMORIA DE DARREGUEY-RA Y BOEDO

Hermosos contornos revistió la ceremonia de la colocación de las placas de bronce con las que se ha querido honrar la memoria de dos distinguidos congresales del año 1816: los doctores Mariano Boedo y José Darregueyra.

El templo de las calles Defensa y Alsina, donde se colocaron las placas por iniciativa del Colegio de San Francisco, se vió ayer de mañana, con ese motivo, extraordinariamente concurrido.

Correspondió al R. P. Fray Juan B. Lagos pronunciar una oración sagrada, por encargo de los organizadores del acto, y en verdad, las palabras de recuerdo para los dos próceres, cuyos restos descansan al pie de los altares laterales de la iglesia de San Francisco, merecieron la aprobación de los presentes.

El orador hizo brevemente las biografías de Darregueyra y Boedo e supo resaltar varios rasgos patrióticos de ambos, para demostrar la justicia del recuerdo que se les tributaba.

En seguida el padre Casareto ofició una misa y, a su terminación la concurrencia pasó al atrio, donde el doctor Manuel Carlés, improvisó una brillante alocución patriótica, siendo interrumpido en varias oportunidades por largos aplausos.

Cuando el doctor Carlés finalizó su discurso, la banda de música de los Huérfanos de Don Bosco ejecutó el Himno Nacional, con lo que se dió por terminada la sencilla ceremonia.

—

Ante numerosa concurrencia se celebró anoche la fiesta organizada por el Colegio de San Francisco, en homenaje a la memoria de los doctores José Darregueira y Mariano Boedo.

El interesante programa que se había preparado se cumplió íntegramente, siendo muy aplaudidos todos los números.

Se inició la velada con la ejecución del Himno Nacional, que fué cantado por los alumnos del establecimiento, y a continuación el señor Luis Bravo Taboada pronunció un elocuente discurso. En seguida los señores Carlos A. Carrera, Emilio Labarta e Higinio Otero cumplieron con los números de canto, recitación y música que tenían asignados. Se pasó luego a interpretar el episodio de la Independencia conocido con el nombre de Los tres sargentos de Tambo Nuevo, en el cual los alumnos del Colegio de San Francisco, se desempeñaron con corrección y acierto.

Los números de orquesta, que completaron el programa, estuvieron a cargo de los alumnos de la Escuela Musical de LA PRENSA, dirigidos por el maestro Agustín B. Bonal.

EN EL HOSPITAL TORNÚ

Se realizó ayer por la mañana, en el hospital Tornú, la fiesta con que la dirección del establecimiento obsequiaba a los enfermos en asistencia.

El edificio había sido embanderado exterior e interiormente, y adornado, además, en forma apropiada para las representaciones teatrales que figuraban en el programa, desarrollado con todo éxito. Dió comienzo la fiesta con el himno nacional, entonado por la numerosa concurrencia, para la que se había dispuesto una colocación especial, y fueron se llevaron a escena comedias cuyo desempeño estuvo a cargo de artistas y aficionados del establecimiento, como asimismo cuadros vivos presentados con encomiable corrección.

En seguida se recitaron varios monólogos patrióticos y de otra índole, que fueron muy aplaudidos, y se procedió al reparto de ropas y víveres entre los pobres del vecindario y entre los hijos de los enfermos asistidos, cuya situación económica así lo exigía.

Finalmente, se sirvió el almuerzo, banquete, con alimentos adecuados al régimen que debe observar cada internado.

Durante la representación y el almuerzo, se hallaban presentes muchas personas, amigas y admiradoras de los enfermos, a quienes atendían el director, doctor Raimundi, los médicos internos, practicantes y demás personal del hospital.

Fiesta de expansión y alegría para los recluídos, que tanto lo necesitan en los hálagos espirituales del seno del hospital Tornú, en señal de adhesión a los festejos con que se conmemoraba el 109.o aniversario de la Independencia nacional.

ACADEMIA LITERARIA DEL PLATA

La sección respectiva de esta institución efectuará una reunión extraordinaria esta tarde a las 2 1/2 en su local, Callao 242. Para esa hora se ha formulado el programa siguiente: Informaciones acerca de los trabajos astronómicos argentinos en el Perú, por el señor César B. Perticara, y conferencia del ingeniero Pedro Sosa, acerca del "Arte" y declamación de varias poesías patrióticas por su autor señor Vicente Viviani.

EN EL PUERTO

La circunstancia de encontrarse fondeados en la dársena Norte de nuestro puerto, de guerra uruguayo "Uruguay" y brasileño "Río Grande do Sul", hizo que, después del desfile militar, afluyera mucha gente al puerto con el objeto de visitar esas naves. Los referidos cruceros fueron engalanados, lo mismo que algunos buques mercantes, entre otros, los vapores "Princesa Mafalda", "Muriel", "Tintoretto", "J. Luckenbach" y "Caxias".

También lucieron sus gallardetes en el día patrio los buques del gobierno argentino, "Presidente Sarmiento", "Bahía Blanca", "Chubut" y otros pequeños que se encuentran amarrados en la dársena Norte y puerto nuevo.

EN LA PENITENCIARIA NACIONAL

En homenaje al aniversario patrio se realizó ayer en la Penitenciaría Nacional otra fiesta, en la cual tomaron parte el piquete de guardias de cárceles, los penados y sus respectivas familias. A las 6 de la mañana, la banda del referido piquete tocó dianas, saludando al día, y luego ejecutó el Himno Nacional, que fué coreado por todos los presentes. En seguida se efectuó el saludo reglamentario a la bandera.

Poco más tarde los penados y la concurrencia asistieron a una misa solemne, oficiada en la capilla de la Penitenciaría por los sacerdotes Sahún, Domínguez y Flor del Monte. En esa oportunidad, el capellán Mazzeo pronunció una vibrante alocución, haciendo después uso de la palabra el director del establecimiento, teniente coronel Nicolás Menéndez, quien, en su discurso, recordó las campañas de San Martín y otros diversos asuntos de historia relacionados con la Independencia nacional.

Por la tarde, durante las visitas a los presos, se les repartieron a éstos cigarrillos y otros artículos donados por el comercio, y se dió fin a la fiesta con la exhibición de varias cintas cinematográficas de argumentos patrióticos.

FIESTAS VECINALES

EN CABALLITO — LA VELADA DE LA BIBLIOTECA

Muy lucida resultó la velada patriótica que organizara la Asociación Belgrano en homenaje al aniversario de la Independencia y a favor de la Biblioteca Pública de Caballito, de la que es sostenedora.

El salón del cinematógrafo José Ma. Moreno donde se efectuó la fiesta, presentaba un hermoso aspecto, brillantemente iluminado y engalanado con escudos y banderas nacionales, hallándose totalmente ocupado por familias del barrio.

Desde el comienzo del programa, con la ejecución del Himno Nacional por la orquesta, hasta finalizar, algo después de la 1 de la mañana, el entusiasmo no decayó un solo instante, llegando a expresarse más ampliamente al recitar el señor Viale Paz su poesía: "La voz de la patria" y en la disertación patriótica del escritor Carlos Max Viale sobre "El momento argentino", que fué saludada con una salva de aplausos. Fueron también muy aplaudidos los artistas que desinteresadamente prestaron su concurso a la fiesta, realizando varios números del programa, los "Colombina-Frolo", La Cholita, gentil cancionista, y el señor Alemán, de la compañía Parravicini, lo mismo que los aficionados que ejecutaron varias partes de concierto.

—

El doctor Pedro Barbieri reunió en su casa, en las horas de la mañana, a un grupo de niños amiguitos de sus hijos, los que después de cantar el Himno Nacional y presenciar algunos fuegos de estruendo, fueron obsequiados, con motivo del aniversario patrio.

—

El vecindario embanderó el frente de sus casas; la sucursal Oeste de LA PRENSA también iluminó su frente. La plaza Primera Junta lució algunos escudos y gallardetes.

EN VILLA URQUIZA

La Sport Club de esta localidad celebró distintos festejos en conmemoración del aniversario patrio.

En la mañana fueron los alumnos de las escuelas del consejo escolar 10 se congregaron en la plaza Estomba Echeverría y entonaron el Himno Nacional. A continuación el señor Antonio Díaz, presidente del mencionado consejo, hizo uso de la palabra para referirse a la fecha y objeto del acto.

Por la tarde, se desarrolló un interesante programa de juegos populares, en los que participaron numerosas personas.

En los cinematógrafos se dieron varias exhibiciones gratuitas las cuales había anunciado.

La plaza fué iluminada y a ella concurrió una banda de músicos que ejecutó un variado repertorio.

EN LA PLATA

A pesar de que no hubo ceremonias oficiales, el aniversario patrio fué celebrado con entusiasmo por la población que desbordando por calles y paseos formaba grupos compactos adornados, en los que las escarapelas con los colores nacionales ostentaban el distintivo obligado.

En las horas de la tarde se realizó, patrocinada por la Liga Patriótica, una manifestación de jóvenes universitarios. Junto al monumento al general San Martín, que había sido señalado como punto de reunión, se congregó una nutrida concurrencia. Allí se entonó el Himno Nacional, y luego el canto a la bandera, y varios oradores pronunciaron vibrantes alocuciones.

A las 9 de la noche, los estudiantes, convocados por la Liga Patriótica, se reunieron en la universidad, y desde allí se pusieron en marcha, recorriendo las calles principales de la ciudad en compañía de numeroso público. La columna era encabezada por las bandas de música del 7 de línea y del cuerpo de bomberos, que ejecutaban alternativamente el Himno Nacional y el Canto a la Bandera. Los manifestantes se dirigieron al sitio donde se alza la estatua del general San Martín, y allí se disgregaron en medio del mayor entusiasmo y entonando las canciones de la patria, después de haber escuchado y aplaudido a varios oradores, que, en períodos enérgicos y llenos de fervor patriótico, ensalzaron las hazañas históricas y reclamaron del espíritu público la decisión y el concurso necesarios al mantenimiento de las instituciones y a la salvaguarda del honor nacional.

La iluminación de edificios públicos, Bancos, instituciones sociales y del monumento al Gran Capitán fué brillante, no dejando nada que desear. El embanderamiento, si bien no tan profuso como el del 25 de mayo último, fué abundante en todas las calles principales.

Por la tarde, en la plaza Moreno se realizaron diversos actos populares, y por la noche en el mismo sitio, se quemaron fuegos de artificio.

En los teatros hubo funciones especiales que contaron con salas completas de concurrencia.

No faltó tampoco la nota caritativa, y así, en diversos barrios de la ciudad se hizo reparto de ropa y víveres a los pobres.

ENTRE RIOS

Gualeguay, julio 9 — Con motivo del aniversario patrio, se cantó un tedeum. Formó el regimiento 3 de caballería, el que desfiló por las principales calles de esta ciudad.

Esta noche habrá funciones de gala en los teatros Italia y Variedades.

En la municipalidad hubo una recepción.

CORDOBA

San Francisco, julio 9 — A causa de continuar el mal tiempo no se realizaron las fiestas patrias.

En el Club Social se dió anoche una gran tertulia, la que estuvo concurrida.

Del Campillo, julio 9 — Las escuelas conmemoraron el aniversario patrio.

Córdoba, julio 9 — A causa del mal tiempo se suspendieron la mayoría de las fiestas patrias.

El desfile militar no se realizó; sólo formó una guardia de honor en el monumento de San Martín.

Al tedeum asistieron las autoridades nacionales, provinciales y municipales y muchas familias.

SAN LUIS

San Luis, julio 9 — El gobierno resolvió suprimir las fiestas patrias en vista del mal estado sanitario de la población. En cambio resolvió acordar un subsidio a la municipalidad, destinado a repartir víveres y ropa a los pobres.

TUCUMÁN

Tucumán, julio 9 — Las fiestas patrias se desarrollan con el mismo brillo que ayer.

El desfile escolar de esta mañana obtuvo buen éxito. Las escuelas se congregaron en la plaza Independencia.

El espectáculo resultó digno de la fecha, pues miles de niños, con escarapelas y ramos de flores, cantaron el Himno Nacional.

A las 10, se inició el desfile hasta la casa histórica. Los niños arrojaron flores en el salón donde se juró la independencia.

El recinto quedó cubierto de flores hasta una altura de más de dos metros. Asistieron las autoridades del consejo.

El gobernador y los ministros presenciaron el desfile desde los balcones de la casa de gobierno.

Al tedeum que se cantó en la catedral, asistieron el gobernador, los ministros, legisladores, magistrados, etc. Hacían guardia de honor los regimientos 19 de infantería y 5 de ingenieros y cuerpo de bomberos.

Después del tedeum, la comitiva visitó la casa histórica y regresó a la de gobierno. Luego se inició el desfile de las tropas.

En la casa de gobierno se sirvió una copa de champaña.

Esta noche habrá función de gala en el teatro Alberdi.

JUJUY

Jujuy, julio 9 — Se realizaron diversas fiestas en conmemoración del aniversario patrio.

Córdoba, julio 9 — A causa del mal tiempo se suspendieron la mayoría de las fiestas patrias.

El desfile militar no se realizó; sólo formó una guardia de honor en el monumento de San Martín.

Al tedeum asistieron las autoridades nacionales, provinciales y municipales y muchas familias.

SAN LUIS

San Luis, julio 9 — El gobierno resolvió suprimir las fiestas patrias en vista del mal estado sanitario de la población. En cambio resolvió acordar un subsidio a la municipalidad, destinado a repartir víveres y ropa a los pobres.

TUCUMÁN

Tucumán, julio 9 — Las fiestas patrias se desarrollan con el mismo brillo que ayer.

El desfile escolar de esta mañana obtuvo buen éxito. Las escuelas se congregaron en la plaza Independencia.

El espectáculo resultó digno de la fecha, pues miles de niños, con escarapelas y ramos de flores, cantaron el Himno Nacional.

A las 10, se inició el desfile hasta la casa histórica. Los niños arrojaron flores en el salón donde se juró la independencia.

El recinto quedó cubierto de flores hasta una altura de más de dos metros. Asistieron las autoridades del consejo.

El gobernador y los ministros presenciaron el desfile desde los balcones de la casa de gobierno.

Al tedeum que se cantó en la catedral, asistieron el gobernador, los ministros, legisladores, magistrados, etc. Hacían guardia de honor los regimientos 19 de infantería y 5 de ingenieros y cuerpo de bomberos.

Después del tedeum, la comitiva visitó la casa histórica y regresó a la de gobierno. Luego se inició el desfile de las tropas.

En la casa de gobierno se sirvió una copa de champaña.

Esta noche habrá función de gala en el teatro Alberdi.

JUJUY

Jujuy, julio 9 — Se realizaron diversas fiestas en conmemoración del aniversario patrio.

Se efectuaron el tedeum y la procesión cívica, la que desfiló por delante de la estatua del general San Martín. Concurrieron las autoridades, escuelas, sociedades, tropas y pueblo.

En los cuarteles del regimiento 8 de infantería se efectuaron diversos juegos atléticos.

SANTIAGO DEL ESTERO

Santiago del Estero, julio 9—Las fiestas julias se han desarrollado en la forma acostumbrada.

Hubo funciones de gala en el teatro 25 de Mayo y cinematógrafo Petit Palais.

CORRIENTES

San Luis del Palmar, julio 9 — Las fiestas patrias se celebraron con mucho entusiasmo. Las escuelas concurrieron a la plaza y frente a la estatua de la Libertad cantaron el Himno Nacional y canciones patrióticas; pronunciaron discursos alusivos al acto que se conmemoraba, la señora de Sánchez Negretti y la señorita Morales.

La Municipalidad repartió carne a los pobres de la localidad.

El Club Social dió un baile de gala.

HOMENAJE A BOEDO Y DARRAGUEIRA.—DURANTE EL DISCURSO DEL DOCTOR MANUEL CARLES

UNA PARTE DE LA CONCURRENCIA QUE LLENABA LA PLAZA DE MAYO AYER POR LA TARDE

NOTAS DE ARTE

EXPOSICION PONS ARNAU

Cincuenta y cinco telas, casi todas ellas de grandes dimensiones, son las que expone en el salón Müller, calle Florida 935, el pintor valenciano F. Pons Arnau. Hay, pues, sobrados elementos de prueba para juzgar la calidad de las obras de este artista que ha querido visitarnos con un bagaje considerable, como para que el público que gusta la belleza pueda formarse una cabal idea de su capacidad y de su positivo valimiento.

La impresión que se recibe examinando el conjunto de las obras del señor Pons Arnau es favorable. Nos hallamos en presencia de un pintor laborioso y nada tímido para realizar sus particularísimas visiones de la vida. Esas visiones son múltiples y ricas y se prestan a ser traducidas con todo el brillo que un pintor de raza le puede sacar a su paleta. Como buen hijo de esa parte de España que limita con el Mediterráneo, están sus retinas familiarizadas con las glorias del sol. Eso basta para sellar el carácter de su obra, sentida y concebida en un ambiente por excelencia renovalista. La pintura española bien puede dividirse en escuelas, de acuerdo con las características de la región en que los artistas nacen. Donde como en Andalucía, predomina el oro de las casacas, la seda de los mantones, la sangre de los toros, la fragancia de los parques y alcázares, donde es cálido el sol y alto el cielo azul y sereno, la pintura será sensual. En cambio, la cenicienta y ancha llanura de Castilla con sus mil aldeas aldeas propicias a la oración y al misterio, tierra de santos y de magros caballeros, inspirará no sólo las páginas de Santa Teresa, la doctora de Avila, sino que también someterá a los artistas a todas las sugestiones de ese apesadumbrador ambiente místico y brujo. Y más al Norte, en ambas provincias bizcaitarras, otra y particularísima es la pintura que se define con los hermanos Zubiaurre, cuyas obras tienen notables semejanzas con los pintores holandeses, acaso por el tipo de los hombres y la familiaridad que tienen con los intensos vientos y lluvias invernales.

La favorable impresión de conjunto que producen los trabajos del señor Pons Arnau no se mantiene cuando se pasa a juzgar detallando los valores. Para ello cumple observar que este artista no cultiva preferentemente un género, la figura o el paisaje. Lejos de ello, el señor Pons Arnau pinta todo lo humanamente pintable y con los más diversos recursos técnicos, desde el impecable retrato de academia hasta el gran lienzo decorativo. Ello nos autoriza a confirmar la sospecha de que se trata de un hombre joven que no ha resuelto todavía la obra más seria y fundamental: la de su personalidad artística.

Aunque las figuras, como realización son discutibles, cabe señalar el número 6, "La Clavelitas", bailadora arrogante y sensual en cuya falda el artista ha buscado una armonía de violetas y rojos. Casi del mismo tipo de mujer es la que se ve en la tela titulada "Entre bastidores", número 10, y para la cual ha empleado colores semejantes. Muy distinta es la nota que da con "La Gitanilla", número 11, que tiene, a nuestro ver, unos brazos fantásticamente largos. El número 40, "Esperando", reproduce el tipo de mujeres exuberantes en cuyos ojos y labios húmedos brilla la llama del placer. El fondo de "Los Chulos" es pobre y sucio, y apenas le da plano a las dos figuras.

También pinta el señor Pons Arnau el característico ambiente de la juerga española. "En la verbena", número 45, entre la armonía de luces mira con placidez la mujer de chal asulado. El otro aspecto de sus actividades son los paisajes, que ofrece en buena cantidad y que se recomiendan, algunos de ellos: "Grupo de pinos", "Pino centenario", "Las últimas nieves", "Cercedilla nevada", "Contra luz", etc.

Sintetizamos el juicio que nos inspira la exposición del señor Pons Arnau, expresando el deseo de que su próxima exposición sea más homogénea y personal.

RAUL MAZZA, HUGO GARBARINI, NICOLAS LAMANNA

Siendo Raúl Mazza el pintor de más calidad entre los que actualmente exponen en la Comisión Nacional de Bellas Artes, los trabajos que ofrece no están, en nuestro sentir, en relación con los prestigios que lleva ganados desde que fuera premiado por el Salón, a su regreso de Europa. Todavía la personalidad no se perfila como sería de desear. Sin embargo, todo induce a creer que esta evolución, de la cual no ha salido aún, se traducirá en obras de positivo valor como realización técnica. Para justificar esta esperanza basta tener presente la interesante cabeza que ha sabido pintar en la tela número 1, y que titula "El guante blanco". Lo demás vale menos.

Ochenta son los trabajos presentados por Hugo Garbarini. Y si se tiene presente que entre todo eso hay óleo, pastel, acuarela, aguafuerte, carbón, lápiz, sanguínea, xilografía y lápiz de color, se tendrá una cabal idea de la actividad que despliega este joven y meritorio artista y del entusiasmo que pone en todos los géneros que realiza.

Bueno será que Garbarini se limite a una actividad. Lo preferimos como pintor de paisaje—véanse sus impresiones serranas, números 16 a 30—sin que por ello le sea imposible llegar a ser un excelente pintor de figura. ¿Por qué no? Todo o casi todo puede alcanzarse cuando se dan muestras de la tenacidad y de la capacidad de trabajo de Garbarini.

Por último, debemos hablar de Nicolás Lamanna. Es este uno de nuestros más aplicados, honestos e inteligentes escultores. De su modelado firme y expresivo y de su penetración psicológica nos había con elocuencia la serena cabeza del pintor Ramón Silva. Luego "La niña de las trenzas", "Quietud", "Enigma", "Cabeza de niño", completan airosamente la ya insinuante personalidad de este promisorio estatuario.

NOTICIAS VARIAS

El incidente Araya-Castellanos

El doctor Rogelio Araya, recibió ayer de los señores Rosendo Hermelo y Osvaldo Amieva un despacho telegráfico, en el cual dichos señores trascriben una carta del doctor Castellanos dirigida a ellos, de acuerdo con cuyos términos plantean de nuevo el incidente personal de que hemos informado oportunamente. Al pretender ayer el doctor Araya enviar a dichos señores la respuesta del caso, le fué rechazado el despacho respectivo en el telégrafo de la Nación, negándose su trasmisión en virtud de declararse comprendido su texto en las disposiciones restrictivas exhumadas en estos días por la dependencia aludida.

Primer congreso nacional de química

Hoy se reunirán las secciones profesional y didáctica del primer congreso nacional de química, de acuerdo con la orden del día y horario ya publicados.

Mañana se reunirán, por segunda vez, la sección técnica, a las 9 a. m., y la sección científica, a las 3 de la tarde.

La subcomisión especial formada por los doctores Leguizamón Pondal y Sánchez Díaz, ha organizado varias visitas de estudio, la primera de las cuales se realizará mañana a las 8.30 de la mañana, en la Sociedad de Educación Industrial.

Pro víctimas de las inundaciones de Formosa

La comisión que realiza trabajos en favor de las víctimas de las inundaciones producidas recientemente en Formosa, ha recibido hasta este momento las siguientes donaciones:

LA PRENSA, 200 pesos; Colonia Dalmacia, 500; "La Formosa", 500; Banco de la Provincia, 200; Francisco Vego, 100; Alfredo Mendoza, 100; Francisco Barbosa, 50; Enrique Sarmiento, 25; niños de Mendoza, 10; Mirenaquy y Compañía, 10 bolsas de harina, 10 barricas de fideos y 20 bolsas de porotos; empresa Mihanovich, trasportará gratuitamente a Formosa las mercaderías recolectadas.

Remate para la Asistencia Pública

Continuará hoy a las 3 de la tarde, en el local de ventas, Bartolomé Mitre 569, el remate de objetos diversos donados en beneficio de la Asistencia Pública. La subasta se suspenderá durante un breve intervalo, para ser reanudada a las 8.30 de la noche. Dada la simpatía que ha despertado esta obra por su carácter de beneficencia, las ventas que se realizarán hoy, tendrán sin duda alguna, el mismo éxito que las de los días anteriores.

EL DIA SOCIAL

LA SALUD DE MONSEÑOR ESPINOSA — La general espectativa que ha producido en nuestros círculos sociales y en los eclesiásticos la enfermedad del arzobispo de Buenos Aires, parece aumentar cada día. Fué considerable el número de las personas que ayer desfilaron por la curia en demanda de noticias. El distinguido enfermo sufre sin mayores alternativas el curso de su grave dolencia, no habiéndose presentado ayer, afortunadamente, ninguna complicación y persistiendo la leve mejoría iniciada días pasados.

EN CASA DE LOS ESPOSOS MARTINEZ DE HOZ — La cena ofrecida anoche en su residencia de la calle Parera, por el señor Miguel Alfredo Martínez de Hoz y su señora Julia Helena Acevedo, revistió brillo y animación extraordinarios.

Terminadas las funciones del Colón y del Coliseo, los invitados se dieron cita en casa de los esposos Martínez de Hoz, iniciándose la fiesta pasadas las doce de la noche.

Hacían los honores, el señor Miguel Alfredo Martínez de Hoz, su señora Julia Helena Acevedo, sus hijos José Alfredo y Miguel Eduardo y la señorita Adelia Acevedo.

Las pequeñas mesas donde se sirvió la cena, habían sido colocadas en el comedor y en el jardín de invierno y estaban primorosamente adornadas con mantelerías de encaje, moños de cinta negra y ramos de camelias rojas, colocados en copas de plata, trofeos todos obtenidos por el señor Martínez de Hoz como premios a los productos de la cabaña Chapad-Malal.

El conjunto era admirable, y la animación y la alegría no decayeron un solo momento. Terminada la cena se inició el baile, que duró hasta las primeras horas de la mañana de hoy.

Habían sido invitadas a esta fiesta las siguientes personas:

Señora Angélica García de García Mansilla y señorita Rosa García Mansilla, señora Zelmira Paz de Galmes y señorita Angélica Galmes Paz, señora Mariana C. de Alvear y señorita Dora de Alvear, señora Elisa A. de Bosch y señoritas Elisa, Teodelina y María Teresa Bosch Alvear, Julia Ocampo de Bullrich y señorita Julia Bullrich, señora Magdalena C. de Bullrich y señorita Clara Bullrich,

NUESTROS FOLLETINES

Cuestiones y legislación del trabajo, ... pág. 4
La Isla de los 30 féretros. " 15

señora Josefina A. de Cantilo y señorita Josefina Cantilo, señora Elvira S. de Castro y señorita Elvira Castro, señora María A. C. de Malaver y señorita María Luisa Constansó, señora Elvira P. de Cranwell y señorita Sofía Cranwell, señora Sara C. de Cranwell y señoritas Sara y Rosa Cranwell, señora Felicia D. de del Solar y señorita Enriqueta del Solar Dorrego, señora Dolores A. de Elortondo y señoritas Mercedes Isabel y Dolores Elortondo, señora Cora K. de Fauvety y señorita María Liana Fauvety, señora Dalmira C. de Gallardo y señorita Beatriz Gallardo, señora Adela A. de Gramajo y señorita Elena Gramajo, señora Dolores G. de Güiraldes y señorita Lola Güiraldes, señora Adelia María H. de Olmos, señora María Luisa G. de Lynch y señorita Carmen Lynch, señora Sara U. de Madero y señoritas Martina y Mercedes Madero Unsué, señora Sofía P. de Madero y señorita Sofía Sara Madero, señora Victoria C. de Estrada y sus hermanas Angélica y Rosa Ocampo, señora Delia Alvear de Ocampo y señorita Clara Ocampo Alvear, señora Mercedes P. de Ocampo y señorita Mercedes Ocampo Paz, señora Mercedes Z. de Ortiz Basualdo y señorita Mercedes Ortiz Basualdo, señora María Teresa Q. de Pearson y señorita Isabel Pearson Quintana, señora María Luisa Q. de R. Larreta y señorita Susana Larreta y Quintana, señora Carmen M. del P. de R. Larreta y señorita Carmen Rodríguez Larreta, señora Enriqueta S. de Anchorena y su hermana María Luisa Sallas, señora Mercedes Q. de Santamarina, señora Fanny G. de López y señorita María Carmen López, señora Matilde S. de Méndez y señorita Matilde Méndez Sánchez, señora Mercedes U. de Quintana, señor Jorge Artayeta y señora Mercedes Uriburu, señor Carlos Lamarca y señora María Esther Martínez de Hoz, señor Diego Lezica Alvear y señora Elvira Santamarina, señor Rodolfo Pirovano y señora María Rosa Lezica, señor Aquiles Pirovano y señora Catalina Pirovano, señor Juan C. de Rodríguez y señora Mercedes Pirovano, señor Adolfo Zuberbühler y señora Celina Pirovano, señor Carlos A. Tornquist y señora Magdalena Madero, señor Enrique Uriburu y señora María Eugenia Quintana, señor Alfredo Vivot y señora Leonor Cabral, señor Alberto Vivot y señora Susana Casal, señor Eduardo Zuberbühler y señora Juana Barreto, señor Manuel Rodríguez y señora Otilia Acorta, señor Miguel A. Cárcano y señora Stella Morra, señor Federico Alvear y señora Felisa Ortiz Basualdo, señor Ricardo Lezica Alvear y señora María Augusta Estrada, señor Francisco Barreto y señora Juana Castro Quirno, señor Eliseo Segura y señora Josefina Ayerza, señor Omar Rodríguez y señora Raquel Aldao, señor Patricio O'Farrell y señora, señor Ricardo Beccú y señora Magdalena Ortiz Basualdo, señor Raúl Sánchez Ella y señora Josefina de Gainza Paz, señor Adolfo Bioy y señora Martina Casares, señor Vicente Fidel López y señora Mercedes Bunge Guerrico, señor Carlos Sastre y señora Inés González Guerrico, señor Ignacio Correas, señora y señoritas Blanca y María Luisa Correas, señor César González Segura y señora Anatilde Guerrico, señor Miguel Juárez Celman y señora Matilde Amadeo Casares, señora Eloísa U. de Obelero y señoritas Martha y Delia Obejero.

Señoritas Clara y Mercedes Anchorena Cobo, Matilde Ortiz Basualdo y Anchorena, Ana y Carolina Cárcano, Mercedes Dose, Adriana Harilaos, Valentina Sáenz Valiente, Magdalena García Calvo, Stella de Gibson, Cecilia Zuberbühler Alsaga.

AYUDA SOCIAL — Hoy se efectuará el paseo instructivo de los que realiza con éxito la Ayuda Social del Consejo Nacional de Mujeres. Los concurrentes saldrán del hall del Plaza Hotel, a las 3 p. m., dirigiéndose a la Fábrica de la Compañía Italo-Argentina de Electricidad, para visitar las instalaciones, bajo la dirección del presidente de la compañía, ingeniero Juan Carosio.

TE CONCIERTO — En beneficio de la Escuela de Niños de Villa Miñor, la comisión de damas de la Unión Hispano-Americana, ha organizado un té concierto y baile, que se realizará el domingo 13 del corriente en los salones del Savoy Hotel.

RECEPCION — En casa de la señora Inés Sala de Cobo, se realizó ayer por la tarde una recepción, a la que asistió selecta concurrencia. Como en todos los aniversarios patrios, la señora de Cobo reunió a la hora del té a sus amistades, trascurriendo agradablemente las horas hasta cerca de las 8 p. m.

BENEFICIOS — La comisión de fomento de las obras parroquiales de Belgrano, que preside la señora Catalina Lange de Uthoff, ha empezado ya la distribución de localidades para la fiesta que se realizará en el Teatro Argentino el miércoles 15 del corriente a las 3 de la tarde. La fiesta cuyo producido se destina a la continuación de las obras iniciadas, consistirá en una conferencia de carácter geográfico-descriptivo, con vistas luminosas, que dará el señor Emilio B. Morales, sobre su reciente viaje al lago Nahuel Huapí y al cerro Tronador, y un monólogo del actor Florencio Parravicini, además de algunos números de concierto.

—Mañana a las 3 p. m., se realizará en el Grand Splendid Theatre, la función en beneficio de la Escuela y Taller Católico para niños pobres, que sostiene la Archicofradía de Nuestra Señora del Huerto.

—Esta noche se realizará en el Smart Palace la función en beneficio de la Asociación de Beneficencia. Para esta función han sido elegidas películas especiales. Al final de la función cantará tonadillas la Zucá prestando además su concurso el concertista de guitarra Mario Pardo.

—Esta noche se realizará en el Splendid Theatre, la función organizada por la asociación de estudiantes de Bellas Artes, en beneficio de su caja social. El interesante programa, compuesto de películas cinematográficas, números de recitado, violín, cuadros vivos, danzas clásicas, piano y canto, ha despertado general interés. Terminará el espectáculo con la danza "El Espectro de la Rosa"

MISA — El sábado próximo, a las 10 a. m., se realizará en la capilla del "Orfelinato Francés", la misa a la que invita esta sociedad para solemnizar la victoria de los aliados. El sermón estará a cargo del R. P. Sefín Potin.

DEMOSTRACIONES — Con motivo del primer premio obtenido en el concurso del Rowing Club Argentino, por los arquitectos Ezequiel María Real de Azúa y Miguel Madero, sus amigos les ofrecerán una comida en el "restaurant" de Pasaje Güemes, el 11 del corriente.

—A iniciativa del doctor Justo López de Gomara, señores Miguel Angel Dasso (hijo), Teodoro Armendia, y otros amigos, el sábado 12 del corriente a las 8 p. m., le será ofrecido un banquete al señor Andrés Millán, en el Paris-Hotel, con motivo de su próximo viaje a Europa.

ENLACES — En casa de la familia de la novia, será bendecido hoy en intimidad, el enlace de la señorita Marta Güemes con el doctor Francisco Costa Paz, siendo padrinos la señora Agustina Paz de Costa, a quien representará su hija, la señora Agustina Costa Paz de Paz, y el doctor Luis Güemes.

La ceremonia civil se realizó ayer Los novios recibieron sinceras manifestaciones de afecto por parte de sus muchos allegados y amigos.

—Hoy a las 9.30 p. m., será bendecido en la iglesia de San Miguel, el enlace de la señorita Emilia María Gaing con el señor Antonio G. Llamazares.

—Esta tarde a las 3 se efectuará el enlace civil de la señorita Esther Rebollo Paz con el doctor Domingo de Oro. Serán testigos los doctores Julián Panelo y José Antonio de Oro.

De la ceremonia religiosa, que será íntima debido al luto de la novia, será madrina la señora Delfina Mitre de Drago, y padrino el señor León Rebollo Paz.

CAMBIOS DE RESIDENCIA — Llegadas.—De Mendoza, la señora Matilde C. de Cuerbo, acompañada de su hijo político doctor Adolfo Caballero.

ENFERMOS — Enferma la señora María Elena Toscano.

Sigue siendo delicado el estado de salud, de la señora Angela Pereyra de Calveyra.

NECROLOGIA — Ha causado sincero pesar el fallecimiento del señor Juan Bautista Lorda, antiguo vecino de General Urquiza donde gozaba de generales simpatías. Sus restos fueron inhumados en el cementerio del Oeste.

—Mañana se dirán misas, de 9 a 11 a. m., en la iglesia de San Ignacio, por el eterno descanso del señor José Marcó del Pont, fallecido el 11 de junio de 1917. La familia asistirá a la misa de 11.

—En la iglesia de San Miguel Arcángel, se dirán misas mañana en memoria del señor Gerardo F. Pages, a las 10 a. m.

—Hoy en el templo de Nuestra Señora de Balvanera, se oficiará un funeral en memoria del señor Francisco Fontana, a las 9 a. m.

—Ha fallecido en Ayacucho, el señor Baltasar Nosotti, caballero que gozaba de general estimación y aprecio. El extinto era hijo del conde Pedro de Nosotti, y hermano del doctor Inocencio Nosotti y del militar José Nosotti.

—Dolorosa impresión ha causado el fallecimiento del señor José María Patrón, caballero cuya actuación en la intendencia de General Pinto, y en sus tareas de consignatario y trabajos rurales le valieron general aprecio.

Sus restos serán inhumados hoy a las 10 a. m. en el cementerio de Flores

ARTE Y TEATRO

El silencio en el teatro—Fuerza es convenir que todas las cosas no son como debieran ser, por más que el optimismo del doctor Pangloss llegue a justificar hasta el terremoto de Lisboa... Sin embargo, hay normas de conducta harto conocidas y que no por ello deben descuidarse. Si de acuerdo con la más elemental definición el teatro es y debe ser un lugar en el que pueda solazarse el público con obras dignas del espíritu y de la mente, cumple esperar que esa misión no sufra desmedros.

Concurriendo a los teatros, se notan pequeños y grandes inconvenientes que llegarían a subsanarse con un poco de buena voluntad por parte del mismo público, y si no se echara en olvido que la libertad de una persona termina en donde comienza la libertad de otra. ¿Hay algo que moleste más que oir un cuchicheo constante en pleno recitado lírico o en lo más arduo de un diálogo dramático? Evidentemente, no. Pero el caso es que las personas que hablan en el teatro durante las representaciones mortifican a los que tienen el santo derecho de oir a gusto.

Falta el elemental y necesario silencio. Cuando no son las butacas de platea que suenan con estruendo, es el ruido de pasos de las personas que entran en la sala cuando ya se ha descorrido el telón. Y, lo que es aún peor, como ocurre en el Coliseo, gran parte del público abandona bulliciosamente sus asientos antes de que haya terminado el espectáculo, después de haber estado en continuo cuchicheo durante toda la velada.

¿Será menester agregar a los ya existentes carteles municipales otros que digan: se prohibe molestar a los que desean oir?

Coliseo — Para la función de gala realizada anoche, se había elegido una obra apenas conocida en Buenos Aires: "Amore del tre Re", de Montemezzi, estrenada en el Colón hace cinco años, por el maestro Serafín, sin que desde entonces volviera a ser ofrecida al público. Tal hecho sugiere algunas consideraciones, dado que en nuestra ciudad las temporadas líricas, de unos años a hoy, suelen presentar bastantes novedades, más numerosas, desde luego, que las contenidas en cualquier temporada de un teatro europeo de primer orden. Pero casi siempre, salvo muy rara excepción, esas novedades, cualquiera que sea su mérito, están condenadas "a priori" al más triste destino. Son flor de un día y el mismo año que se estrenan en nuestros coliseos líricos, quedan enterradas, frecuentemente, en medio de la más lamentable y general indiferencia, mientras los que se interesaron por ellas (cuando lo merecían), las recuerdan con pena ante la perspectiva poco grata de no volverlas a escuchar en la vida. Es el caso de "Ariane et Barbe Bleu", de "Oberón", de "Conchita", de "Francesca da Rimini", de "L'Etranger" y de tantas bellas obras, como lo será probablemente de "Suor Angélica", "Gianni Schicchi" y demás novedades interesantes o no, que se vayan conociendo. Entretanto, los repertorios, en lugar de enriquecerse asimilándose las obras modernas dignas de tal honor y las viejas y olvidadas cuya exhumación fuera conveniente, continúan siempre cada vez más gastadas y trilladas, siendo forzoso reconocer que si se soporta y aún agrada la repetición sempiterna de algunas de esas conocidísimas óperas, inmortales por su belleza, otras muchas se han hecho intolerables.

Debe reconocerse que la dirección artística que hoy ocupa el Coliseo, ha venido realizando algunos esfuerzos, desde hace tiempo, por renovar y variar un poco el rancio repertorio de las escenas líricas, pero también es preciso consignar que la indiferencia artística por todo lo que no sea un "bello agudo" o un "filato" efectista, ha malogrado muchas de estas tentativas y de otras direcciones anteriores, entre las que se cuenta precisamente "Amore del tre Re", estrenada y muerta en el Colón en 1914 y resucitada ahora en el Coliseo. Seguramente esta idea merecerá un elogio de los que se interesan por el progreso y movimiento del arte lírico en las escenas europeas, el cual nos parece por lo menos tan interesante como aplaudir un potente "do de pecho" o unos ágiles gorjeos. Todo es compatible; pero si el arte vocal de otros tiempos lo encontramos digno de la mayor admiración, sería también conveniente que nuestro público se interesara un poco más por el arte en sí mismo, por las creaciones de los maestros, cuyo genio va señalando a través del tiempo nuevos rumbos e ideales estéticos, en la evolución incesante de la vida universal. ¿Es posible que tal fenómeno no pueda interesar a todo el que se dice amante del arte un poco más que la comprobación de si un cantante posee algunos segundos más o menos de "fiato", que otro artista en la milésima audición de algún caballerón tradicional?... Sobre todo, el eclecticismo que admita todas las preferencias, sin que llegue a transigir con el mal gusto y la mediocridad, es lo más bello que existe, pero quizá también lo más difícil de encontrar...

Tal vez estas reflexiones, sugeridas por la reaparición de "Amore del tre Re", nos han llevado un poco lejos del asunto de esta crónica, pero se desprenden naturalmente del hecho mismo.

La ópera de Montemezzi, que casi podemos llamar nueva para nosotros, es obra de un músico, quien, como Pizzetti, Zandonai, Marinuzzi y otros compositores de la generación joven, están elevando el arte italiano a la altura de las más interesantes y modernas orientaciones estéticas del teatro lírico. "Amore del tre Re" posee como defecto general cierta falta de personalidad, defecto muy lógico y natural en un compositor tan joven como era Montemezzi al escribir esta obra. Además, este autor, como Zandonai en su "Francesca da Rimini", no ha logrado sacudir aún cierta influencia wagneriana, que ya va siendo muy rara, en los actuales compositores, y lógicamente, tal afinidad de ambiente o color, aunque no de temas, siempre resta algo de originalidad y vida propia a la obra por el cercano paralelo que evocan. Otro defecto, y éste más grave, de "Amore del tre Re" es su instrumentación un poco gris, monótona, falta de colorido y brillo, recargada, con excesivo empleo de la cuerda. Mas por encima de tales defectos y compensándolos con creces están los méritos de la ópera, consistentes, ante todo, en la nobleza de sus ideas melódicas, en el arte fino con que el músico sabe adaptarse al poema sombrío y trágico, quizá en demasía, pues estos matices comunican también alguna monotonía al ambiente escénico.

No obstante, el libro de Sem Benelli es muy bello, y aparte del personaje algo falseado por su bondad excesiva, casi incomprensible en aquellos tiempos de hierro, contiene emoción con su sobriedad de líneas, impresionante en medio de su absoluta simplicidad de acción, que evoca el aspecto de una tragedia clásica.

En cuanto a la partitura, el acto más interesante es el segundo, por el lirismo que en el fluye, siempre dentro de los límites que impone la acción. La despedida de Manfredo es acertada y en los clarines que se alejan hay una nota de ambiente perfectamente concebida. El dúo es apasionado, atormentado, con dulces momentos de calma y breves comentarios orquestales muy inspirados. También es de efecto la entrada de Archibaldo, con los "pizzicati", que reflejan el torpe paso del ciego, así como el trágico final. En el primer acto hay también momentos interesantes, descollando el "racconto" del viejo rey, poderosa página en que palpita algo de bárbara rudeza, con las ansias de dominación del conquistador del Norte. El acto último no llega a los anteriores, pero el ambiente trágico y fúnebre está conseguido a veces.

La interpretación resultó muy buena, pues el reparto se había hecho con esmero: Gilda Dalla Rizza, De Angelis, Crimi y Montesanto.

La señorita Dalla Rizza realizó una labor excelente. A su inteligencia artística, que le permite una actuación sumamente eficaz y emotiva, une el notable manejo de su abundante voz, con la que logra traducir perfectamente el sentido de la frase musical y su dicción justa. Supo comprender el tipo de una princesa medioeval, sujeta a la fatalidad de su destino.

El señor Crimi se encontraba algo enfermo y tuvo que luchar con una parte vocal ingrata, dura, de tesitura incómoda y serios escollos. Sin embargo, se sobrepuso a todos los inconvenientes y mereció aplausos por el acierto con que supo vencer las dificultades, actuando, además, muy correctamente. El barítono Montesanto logró dar el mayor relieve posible al personaje más pálido y de menos fuerza del poema. Cantó con su bella voz, obteniendo elogios, que logró también, y muy justificados, el bajo de Angelis. Sóbranle a este cantante recursos para interpretar un papel que es más de dicción y acción que vocal. El señor de Angelis presentó con gran carácter la figura del viejo rey ciego, tuvo notables aciertos de actor y cantó con áspero vigor el "racconto" del primer acto, que parece un grito de ambición y victoria.

La orquesta fué dirigida por el maestro Marinuzzi, quien la hizo sonar con claridad y perfecto ajuste, destacando las bellezas musicales envueltas en la algo pálida aunque complicada instrumentación, y realizando una labor de mérito que también le fué premiada con aplausos.

—El sábado, en turno A, se cantará "Westher", por Schipa y la Bertolazzi. El domingo, por la tarde, "Mefistófeles".

Colón—Anoche, en la función de gala, se cantó "Aida" por Claudia Muzio, Grassi, Blanco Sadún, Viglione Borghese, Bettoni y Cassia, bajo la dirección del maestro Serafín. De la interpretación obtenida por la ópera de Verdi, nos ocuparemos con motivo de la segunda representación.

Pasado mañana se dará "Lucrecia Borgia" con Ester Mazzoleni, Matilde Blanco Sadún, Giglio, Masini-Pieralli, Cassia, Dufranne, Bettazoni y otros.

En la semana próxima se cantará "Manon Lescaut" de Puccini, con la señorita Muzio y R. Grassi

Los espectáculos comenzarán siempre con estricta puntualidad

San Martín — Hizo anoche su segunda presentación la elegante bailarina "La Argentina", interpretando con la gracia que le es característica las danzas del programa y algunos números solicitados por el público

Para hoy la compañía Membrives-Juárez anuncia el estreno de la comedia en tres actos y un prólogo "¿Tienen razón las mujeres?", original de Pablo Parellada (Melitón González).

Buenos Aires — En este teatro la compañía Muñoz Alippi sigue representando con éxito la pieza en un acto estrenada en la última semana "El casamiento de Ramita", original del señor Octavio F. Sergenti. El público celebra sin reservas los chistes de buena y de mala ley y las disparatadas escenas que se suceden, provocando hilaridad. Los personajes caricaturescos trasmiten al auditorio el permanente buen humor que abunda en este sainete, que si no es brillante, contribuye a ridiculizar el matonismo y otros personajes del bajo fondo social

Asociación Wagneriana Mañana, a las 9 p. m., en La Argentina, el señor Aldo Priano dará su segundo concierto de violín.

NOTICIAS DE POLICIA

INCENDIO EN UN ALMACEN

7.000 pesos de pérdidas

A las 3 de la madrugada de hoy, se declaró un incendio en las existencias del almacén y despacho de bebidas establecido en la calle El grano número 8300

Tan pronto como se recibió el correspondiente aviso telefónico en el cuartel central de bomberos, fué despachada una dotación con los elementos necesarios para combatir el fuego.

Inmediatamente que llegaron los bomberos se tendieron varias líneas de mangueras, y se dió comienzo al ataque contra las llamas consiguiendo extinguir el incendio una hora después.

El comercio que pertenece a Honorato Aniello, tenía un capital de 10.000 pesos asegurado en igual cantidad en varias compañías. Las pérdidas han sido valuadas por Aniello en la suma de 7.000 pesos

La propiedad es de Francisco Crispo y resultó con perjuicios de importancia cuyo monto se ignora por el momento

La autoridad policial de la sección 10.a inició el sumario de práctica, a fin de establecer el origen del fuego

ATENTADOS CONTRA LA PROPIEDAD

Durante las horas de la noche pasada penetraron ladrones en la casa de la calle Curapaligüe 432, habitada por el doctor J. Nicolás Reyes y hurtaron ropas y efectos por valor de 1.500 pesos.

A propósito de esta denuncia, hemos recibido una carta firmada por varios vecinos de Flores, quienes se quejan de la forma alarmante con que se repiten los atentados contra la propiedad en el radio comprendido por las calles Carabobo, Malvinas, Rivadavia y Provincias Unidas.

Afirman los denunciantes que es escasa la cantidad de vigilantes que cuenta la comisaría 23.a para cuidar esa zona tan extensa y poblada, razón por la cual una gavilla de rateros que merodea por esas manzanas opera con toda impunidad.

—Dante Bigiani denunció en la comisaría de la sección 31.a que del negocio de almacén que tiene establecido en la calle Estomba y Olazabal, automovilistas desconocidos le sustrajeron con una cartera conteniendo 450 pesos en efectivo y un cheque de 500.

Se dió conocimiento del hecho al juez de instrucción, doctor Beltrán.

—Victorino Melo denunció en la sección 35.a que personas desconocidas, haciendo uso de ganzúa, penetraron a su domicilio Terrero número 2102, donde, violentando un baúl, le sustrajeron ropas y efectos que valuó en 2.500 pesos.

Se dió conocimiento del hecho al juez de instrucción doctor Lavalle.

—Del departamento 7.o de la casa Bartolomé Mitre 1654, ocupado por Gregorio Contreras, autores ignorados hurtaron ropas, dinero y alhajas por valor de 1.500 pesos.

Grave accidente a un menor

Ayer a las 12.40 del día en circunstancias que el menor Ramón Cinzato, de 6 años de edad, se trasladaba a un carro de carga que estaba por las vías del ferrocarril de Buenos Aires al Pacífico, entre las calles Aguirre y Velasco, cayó debajo de las ruedas, pretender arrojarse al suelo, sufriendo la fractura de ambas piernas, siendo trasladado para su asistencia al hospital Durán.

La comisaría de la sección 33.a que intervino, ha dado conocimiento del hecho al juez federal doctor Jantus.

Accidentes del tráfico

Ayer, en la esquina de sus calles Rivadavia y Pedernera, el niño de 11 años de edad Samuel Díaz, en circunstancias en que atravesaba la calzada, fué embestido por un automóvil de alquiler manejado por el "chauffeur" Fulgencio Echeverría.

Resultó la víctima con heridas de relativa importancia en el cuerpo, de las que se asiste en el hospital Teodoro Alvarez, con intervención de la comisaría 23a.

—En la comisaría 31.a se encuentra detenido el "chauffeur" Humberto Floravanti, quien, en la esquina de las calles Carlos Pellegrini y Corrientes, con el automóvil de alquiler que dirigía, atropelló a Oscar Camero, produciéndole heridas de gravedad en el cuerpo

El herido fué recogido en una ambulancia y trasportado al con ltorio central de la Asistencia Pública.

—El niño Vicente Sacco, al tiempo de cruzar la calzada de la calle Independencia entre Jujuy y Catamarca, fué arrollado por el carro que guiaba Miguel Oliver. Sacco sufrió heridas en distintas partes del cuerpo; fué atendido por la Asistencia Pública y conducido al hospital Ramos Mejía.

—En la calle Corrientes y Uriburu, el automóvil de alquiler número 1127 que dirigía Antonio Polo Masía quien se encuentra detenido en la comisaría de la sección 7.a, arrolló a David Schrasman, produciéndole heridas internas de gravedad, de las que se asiste en el hospital Fernández

—Victorio Arsenio Cuchete, que se encuentra detenido, frente a la casa señalada con el número 2352 de la calle Montiel, con motivo de una disputa que sostuviera por cuestiones triviales, infirió una herida en el rostro a Carmelo Novellino, que fué atendido en el hospital Teodoro Alvarez.

—Se presentó en la comisaría 24.a Eleuterio Rodríguez, y denunció que Nuncio Ferrari, que se halla preventivamente detenido, armado de un cuchillo le produjo una herida en el muslo derecho. Ocurrió el hecho a continuación de un altercado que sostuvieron en el interior del despacho de bebidas Suárez 295.

Menor fallecida por quemaduras

En el hospital Teodoro Alvarez, falleció a consecuencia de quemaduras la menor Filomena Santillán, de 2 años de edad. Por averiguaciones practicadas por la sección 38a., se comprobó que el hecho había ocurrido en Villa La Fábrica, por lo que el cadáver quedó a disposición de las autoridades de aquella jurisdicción.

Ladrón sorprendido

Durante las primeras horas de la madrugada de hoy, mientras Pablo Ichobeón, penetraba en su domicilio situado en la calle Blanco Encalada número 3612, sorprendió a un individuo que estaba oculto en un gallinero que posee en los fondos de la finca.

El intruso al verse descubierto saltó una pared y trató de huir, en cuyas circunstancias Ichobeón hizo varios disparos de arma de fuego al aire para llamar la atención de la policía

Según declaró Ichobeón en la comisaría 31.a, el desconocido le descerrajó un tiro de revolver, sin conseguir herirlo

Riñas y heridos

En el interior del mercado Buenos Aires, situado en la esquina de las calles Alsina y Perú, un individuo, que no fué detenido aún, infirió una herida en la cabeza a José Luis Montaña a raíz de un incidente que sostuvieron por cuestiones nimias

La víctima fué asistida en el hospital Ramos Mejía

INSTRUCCION PUBLICA

Comisión para los niños pobres del consejo escolar 3o Esta comisión ha prorrogado hasta el 15 del corriente, el plazo para recibir donaciones en favor de los niños pobres.

Confederación Nacional de Maestros—Las comisiones directivas de los comités de distrito quedaron en el día de ayer sus nuevos cargos.

Próximamente se reunirá el comité central, en cuya oportunidad el señor Francisco Ramos, presidente actual, hará declaraciones importantes que reflejará la unión completa de los maestros de la capital.

FERROCARRILES

Ingresos semanales

El ferrocarril Central Córdoba percibió durante la primera semana del corriente mes la cantidad de 350 libras esterlinas contra igual semana del año 1918.

—El ferrocarril Gran Oeste, de Puerto Belgrano, tuvo, en la misma semana, un ingreso de 21.000 pesos moneda nacional contra 55.000 en igual semana de 1918

ASOCIACIONES Y GREMIOS

SOCIEDADES OBREROS DE PAN — En nota que ha elevado la Sociedad de Repartidores de Pan, dice que con motivo de la división del reparto de pan resuelta por la sociedad patronal, no hubo ningún entre obreros y patronos, simplemente, que estos últimos que se proponían era presentar contrapliego de condiciones para agregar, luego que no tendrían que aprenderlar ningún obrero, cambiaron de parecer y resolvieron de nuevo el reparto de pan domiciliario.

CENTRO DE TENEDORES Y ANEXOS—El 13 del corriente a las 2.30 de la tarde realizarán asamblea general ordinaria en uno de los salones de actos públicos de LA PRENSA con objeto de renovar la comisión directiva, y resolver los demás asuntos que figuran en la orden del día.

PROVINCIA DE BUENOS AIRES

LAS INUNDACIONES
DESCENSO DE LAS AGUAS
REPARACION DE VIAS
Gravísima situación en Bolívar
OTRAS INFORMACIONES

(De nuestro corresponsal en La Plata)

El presidente de la dirección de desagües, doctor Lauro M. Castro, se entrevistó con el ministro de Obras Públicas, ingeniero de Madrid, a objeto de continuar adoptando medidas de previsión para salvar a las poblaciones amenazadas por la inundación que cubre buena parte de la provincia. Acompañaba al doctor Castro el señor Alfredo Gando, ingeniero de la dirección

El ingeniero Gando se trasladará hoy a Dolores, con 100 hombres, para preparar y prevenir a los habitantes, así como para efectuar las obras de defensa inmediata que puedan oponerse a la corriente de aguas que descienden de la zona alta

La conferencia continuará hoy en la capital federal, en las oficinas de la dirección.

Como uno de los puntos más amenazados es Dolores, se han enviado allá abundantes elementos de salvamento.

—En Bolívar la situación es, en estos momentos, gravísima, y asumen los caracteres de una catástrofe. No se tienen noticias de la campaña, pero se supone que el número de muertos debe ser crecido. Por algunos fugitivos se sabe de una enorme mortandad de haciendas. Las aguas han roto los terraplenes de la vía del ferrocarril, en dirección a Saladillo y Alvear

—En Tapalqué, Azul y Olavarría la situación se mantiene en el mismo estado.

(De nuestros corresponsales, por telégrafo)

Tres Arroyos, julio 9—El comité de guerra italiano local, en el deseo de contribuir a aliviar la situación afligente en que han quedado las víctimas de la inundación, hizo entrega a la comisión respectiva, de la suma de doscientos pesos destinada a aquel fin.

Los diarios locales se ocupan en términos elogiosos de la hermosa actitud de los candidatos que venden LA PRENSA aquí, quienes fueron los primeros en contribuir con su modesto óbolo al socorro de los damnificados. Elogian, asimismo, el comportamiento de la policía, que a las órdenes del comisario Cárcano estuvo en todos los momentos en los sitios de mayor peligro, prestando auxilio a los vecinos amenazados por las aguas.

Tres Arroyos, julio 9—Las aguas siguen decreciendo en forma que permite dar por terminada la inundación Los arroyos vuelven poco a poco a su cauce, pudiéndose apreciar ahora los destrozos ocasionados por aquella. En las quintas han sido arrasadas infinidad de instalaciones, habiéndose derrumbado muchas viviendas y quedando otras con las paredes en malas condiciones, al punto de que no podrán ser habitadas sin gran peligro.

Pocos son los alambrados y cercos de las quintas cercanas a los arroyos que aun quedan en pie, habiéndoselos llevado a casi todos, la violencia de la corriente.

En la campaña quedan todavía grandes extensiones de tierra bajo el agua. En algunos puntos, según informaciones recibidas, las familias se salvaron milagrosamente. La mortandad de hacienda producida por la inundación, a pesar de ser considerable, no lo es tanto como se supuso en el primer momento, aunque no se conocen los perjuicios ocasionados en algunos puntos del partido, cuyas comunicaciones están cortadas.

Los propietarios de los hornos de ladrillos locales han sido enormemente perjudicados por las aguas, que inutilizaron grandes cantidades de ladrillos ya cortados y listos para su cocimiento.

Circula el rumor no confirmado aún, de que ha perecido un lechero que pretendió cruzar el arroyo desbordado. Las instalaciones del molino conocido por de Mayolas, han sufrido serios desperfectos, pues las aguas penetraron en toda la planta baja del edificio ocupado por aquél.

Ayer fueron sepultados los cadáveres de Villalba y su sobrinito, quienes fueron arrastrados por la creciente, pereciendo ahogados.

Los trabajos iniciados para poner la vía en condiciones de que lleguen los trenes a esta población, adelantan rápidamente. En la estación Cristiano Muerto, la casa habitada por los changadores, se derrumbó, sin ocasionar, felizmente desgracias personales. Todos los puentes de los caminos carreteros han quedado en malas condiciones y en los pasos conocidos por de Los Presos y Capriotas, las aguas arrastraron los terraplenes, dejando sólo en pie los esqueletos de los puentes.

La caridad pública en favor de las víctimas de la inundación sigue exteriorizándose en forma halagadora para este vecindario

Tres Arroyos, julio 9.—La comisión directiva del Centro Español, ha resuelto suspender el baile que tenía anunciado para mañana, en obsequio a la situación por que atraviesa este vecindario, destinando el importe de los gastos a efectuarse en dicho baile, al socorro de las víctimas de la catástrofe

Esta mañana llegaron los pasajeros que debían haberlo hecho el sábado, y que quedaron detenidos en el trayecto, a causa de las crecidas de las vías, desde donde fueron trasbordados y conducidos a esta población. Llegó, asimismo, la correspondencia de aquella fecha

La casa en que reside la familia Borraca, que se hallaba rodeada por el agua y que últimamente se creyó innecesario socorrer, en razón del descenso de las aguas, y de que se sabía estaba provista de víveres, y en cuyo socorro, al intensificarse la creciente, casi pierde la vida el comisario de policía y algunos vecinos que intentaron hacerlo cuando la impetuosidad de la corriente era mayor, fué visitada hoy por el agente de LA PRENSA, y un redactor del diario local, La Voz del Pueblo.

Después de grandes esfuerzos en la lucha contra la corriente que aún es fuerte, consiguieron llegar a la citada casa, siendo recibidos allí con demostraciones de alegría la familia Borraca, que está compuesta de los esposos seis niños y la señora de Mendoza de edad, la cual momentos angustiosos en los que temían verse arrastrados por las aguas, a pesar de lo cual todos se encuentran en buenas condiciones de salud

Gente al llamado del agua sigue acudiendo al arroyo en los proximidades. El puente Saladillo es de cuatro arcos de unos diez cuadras de ancho, el cauce de que los peones del ferrocarril procedan a la reposición de los puentes y las vías de la línea directa a Bolívar.

Llama la atención el puente de madera sobre el arroyo Saladillo del camino carretero que cruza la vía del ferrocarril y que a pesar de encontrar a unos treinta metros de altura haya resistido la fuerza de las aguas y se conserve intacto

Ha desaparecido en el río en el local de la tablada. Se espera que mañana puedan expedirse trenes directos a Bahía Blanca y Estación Pringles. Por el lado de la capital, el pueblo quedará aislado aún por espacio de algunos días

De la campaña se reciben pocas noticias y se cree que la existencia de ganados quedará reducida en gran parte.

Olavarría, julio 9— A las 5 de la tarde más de 1000 vecinos reunidos en la plaza Coronel Olavarría, resolvieron hacer desaparecer una de las causas originarias de la inundación. A tal efecto dirigiéronse al tajamar del molino La Clara y dieron comienzo a la tarea de hacerlo volar, hecho que se está consumando.

El comisario Duhalde trató de persuadir a los dirigentes de que abandonaran el propósito que los movía, no siéndole posible contrarestar la acción de más de 2000 personas, debido a que en ese momento llegaban los manifestantes, después de establecer las responsabilidades de que se alejó del sitio de referencia. Mientras se realizaba el acto que nos ocupa, dióse lectura a un telegrama del gobernador de la provincia, en que se hace saber que se destinan 5.000 pesos para socorrer a los pobres.

Témese que caigan nuevas lluvias, pues cuanto ellas harían peligrar muchas vidas y efectarían valiosos intereses

Juárez (General Belgrano), julio 9 A causa de la gran cantidad de agua que corre por el canal número 9, este vecindario se halla alarmado ante la amenaza de que se inunde Nortes, en el cruce del camino de ésta al cuartel 5° de Pila, se desmorone y se produzca, como sucedió en el año 1915, el embalsamiento de las aguas contra las vías del ferrocarril, paralizando el tráfico ferroviario entre las estaciones Chas y Ayacucho.

Sería conveniente que la dirección de desagües de la provincia dispusiera la vigilancia de dicho terraplén y fuesen practicadas las obras necesarias a fin de evitar su desmoronamiento, ya que las bolsas con que fué reforzado últimamente no son suficientes

El arroyo Zapallar se encuentra sumamente crecido, lo que impide toda comunicación de esta localidad con el cuartel 5° de Pila, al extremo de que el encargado de trasportar la correspondencia tuvo que cruzar el precitado arroyo pasando por sobre el puente del ferrocarril y llevando su caballo a nado atado de una soga

Bahía Blanca, julio 9—Hoy comenzaron a correr trenes por vía Pringles.

EL IMPUESTO A LA HERENCIA

Desde la creación del impuesto a las trasmisiones gratuitas de bienes en la provincia, el rendimiento del mismo ha venido aumentándose constantemente, hasta llegar a la importante cifra de poco más de cinco millones de pesos alcanzada el año pasado, por lo que se ha calculado su producto para el año 1920 en seis millones.

Con la reforma de la ley del año 1915, esa renta llegó a duplicarse, pues dificultosamente se obtenían antes de aquel año tres millones de pesos anuales. Posteriormente, en cambio, el aumento fué creciendo hasta llegar la renta en cuestión, a producir más de cinco millones de pesos, cifra sobre la cual se espera, fundadamente, que en 1920 llegue a aumentarse en un millón.

La mitad del presupuesto de la dirección de escuelas se cubre con la renta mencionada, lo que da una idea de la importancia que ella tiene para la marcha de la educación común en la provincia; y si el contralor en su aplicación pudiera ejercerse en forma tan amplia que impidiera escapar al pago de ese impuesto, el rendimiento sería superior.

Empero, existe un interés público en que esa renta alcance el máximo de rendimiento, y es el fomento de la instrucción primaria en la provincia, cuyo extenso territorio reclama, constantemente, el establecimiento de nuevas escuelas.

FALTA DE POLICIA EN LA PLATA

No pasa inadvertida al que por primera vez visita La Plata, la falta de vigilancia policial que hay en sus calles, sin que se encuentre una razón valedera para justificar esa deficiencia, a la que el vecindario no puede acostumbrarse a pesar de lo largo del tiempo que lleva sufri

PROVINCIA DE SANTA FE

ADMINISTRACION PROVINCIAL

Departamento de penas

Santa Fe, julio 9—Con motivo del aniversario patrio, el Poder Ejecutivo ha dictado un decreto, por el que se rebajan algunas penas.

Así, Adrián Bellosi, condenado a 16 años de prisión, en la rebaja la pena a 14 años; Juan Bautista Cárdenas, condenado a 12 años de presidio, se le reduce a 8 años; Atalivo Jiménez, condenado a 10 años, se le reduce la pena a 8 años.

INSTRUCCION PUBLICA

El conflicto universitario

Santa Fe, julio 9—Ha vencido el plazo que había señalado el doctor Araya, interventor en la Universidad, para normalizar el funcionamiento del mismo, y aun las cosas continúan en el mismo estado.

Comisiones de estudiantes lo visitaron varias veces y le hicieron ver la necesidad de apresurar la reapertura de la Universidad. El doctor Araya les manifestó que tenía todo listo y que no faltaba sino hacer conocer las resoluciones tomadas. Hace 15 días que fueron redactadas las disposiciones sobre el padrón de alumnos, para la elección de las autoridades, pero tampoco lo ha dado a conocer.

Todo permite suponer que el interventor espera que el Congreso sancione la ley de nacionalización de la Universidad para proceder en consecuencia.

Beneficio

Rosario, julio 9—El sábado próximo se efectuará en el teatro Colón la función a beneficio del Centro de Estudiantes del Colegio Nacional.

AGROPECUARIAS

La próxima exposición de Rosario

Rosario, julio 9—La comisión directiva de la Sociedad Rural ha entrado de lleno a ocuparse del torneo ganadero, agrícola e industrial que se inaugurará el 15 del mes próximo.

En la semana entrante se harán algunas refacciones en el local de las exposiciones del Parque Independencia, para dejar listas las instalaciones.

La entrada de los animales a dicho local, comenzará el 6 del mes entrante.

EN LA CAPITAL

DIVERSAS INFORMACIONES

Falta de casas para alquilar

Santa Fe, julio 9—Han empezado a dejar muchas familias de empleados que prestaban servicio en las oficinas de la jefatura de tráfico de los ferrocarriles del Estado.

Esos empleados tropiezan con inconvenientes para encontrar casas para habitar. Con tal motivo se señala la conveniencia de que los capitalistas construyan casas para alquilar a los empleados y obreros.

La estación del Central Norte

Santa Fe, julio 9—Se señala la necesidad de terminar con urgencia el edificio de la estación del Central Norte, dado que en las oficinas de la superintendencia trabajan aglomerados 140 empleados.

Fundación de una cooperativa

Santa Fe, julio 9—En San Carlos Centro, se proyecta fundar una sociedad cooperativa de consumos.

Estado de los caminos

Santa Fe, julio 9—A causa del mal tiempo reinante, los caminos de los alrededores del municipio se hallan en estado intransitable.

ROSARIO

EL DIA SOCIAL

Rosario, julio 9 — Se realizó anoche en el hotel Mayo, el banquete organizado por el gremio de farmacéuticos para estrechar vínculos.

Los comensales fueron numerosos.

—El domingo próximo se efectuará en el bar Cifré el banquete organizado por miembros caracterizados de la colectividad francesa, para celebrar el 14 de julio.

—La reunión femenina que debía realizarse mañana en la plaza Jewell, ha quedado suspendida en virtud de que la cancha se halla en malas condiciones para los partidos de "lawn-tennis" que debían jugarse.

—Mañana se realizará una demostración en honor del señor Ignacio Granados, en el Social Theatre, acto organizado por el personal y los alumnos de la escuela municipal.

—En la capilla del Huerto se efectuó esta mañana un funeral por la señora Justa Maza Gálvez de Pimentel, fallecida recientemente. Concurrieron muchas familias de esta sociedad.

MUNICIPALES

El presupuesto municipal

Rosario, julio 9—Por orden de la intendencia municipal, todas las dependencias de la misma están preparando las planillas para proyectar el presupuesto del año próximo, que la intendencia enviará al concejo deliberante.

JUDICIALES

Absolución de un procesado

Rosario, julio 9 — La Cámara de Apelaciones falló en definitiva el proceso seguido a Arturo Carrasco, por homicidio en la persona de Florentino Bazán. Revoca la sentencia del inferior, y absuelve a aquél de culpa y cargo.

NOTICIAS DE POLICIA

Menor atropellado por un carro

Rosario, julio 9 — En la esquina de las calles Paraguay y Cerrito, el menor Roque Malacota fué atropellado por el carro que guiaba Pedro Maestroza. El menor sufrió la fractura de ambas piernas

En estado grave fué llevado a la Asistencia Pública.

Demostración al jefe del escuadrón de seguridad

Rosario, julio 9 — En el cuartel del escuadrón de seguridad se efectuó esta mañana el acto de la entrega de una espada y un pergamino al jefe de esa dependencia, señor Benjamín Bacigalupo.

Dicha espada fué costeada por los clases y soldados.

El acto fué sencillo y elocuente. Agradeció el obsequiado, señor Benjamín Bacigalupo, con un bello discurso.

DIVERSAS INFORMACIONES

Movimiento obrero

Rosario, julio 9—Mañana realizarán una asamblea los cortadores y repartidores de carne.

—Esta mañana celebró una asamblea la sociedad Unión Cosmopolita Obreros del Puerto, para tratar su comisión administrativa.

Liga Contra la Tuberculosis

Rosario, julio 9—El comité de la Liga Argentina contra la Tuberculosis, ha reunido ya, dos mil pesos, por medio de los bonos que lanzó a la circulación, últimamente.

Conferencias

Rosario, julio 9—En los días 11 y 12 del corriente, el escritor español Joaquín Belda dará dos conferencias en esta ciudad, en el teatro de la Opera.

La Refinería Argentina

Rosario, julio 9—Después del 15 del corriente se reabrirá la Refinería Argentina, lo que proporcionará trabajo a cerca de dos mil obreros.

Venta de cuadros del salón de Otoño

Rosario, julio 9—La venta de los cuadros que se presentaron al tercer Salón de Otoño, alcanza hasta la fecha a la suma de 5.800 pesos. En el año anterior ascendió a 14.000 pesos.

Esa diferencia se debe a que en realidad, no hubo este año trabajos meritorios, y además por la competencia que muchos salones particulares han hecho aquí, en los que se exponían cuadros de buenos pintores.

Tiro Suizo

Rosario, julio 9—Debido al mal tiempo se suspendió la reunión especial que se organizó en el Tiro Suizo.

OBSERVACIONES METEOROLOGICAS

Instalación especial de LA PRENSA

Termómetro		Barómetro
A las 3 a. m. hoy		A las 8 a. m hoy
10.0		764
Ayer 8 a. m.		Ayer 8 a. m
8.5		764.5
12 m.		12 m
11.0		764.7
8 p. m		8 p. m
10.0		764.2
12 p. m.		12 p. m
8.0		6 p. m

A las 3 a. m. de hoy

VIENTO Noroeste
CIELO Nublado
SOL Sale: 6.14 a.m. Se pone 4.3-p m
LUNA Sale 2.39 p.m. Se pone: 4.2 a.m.

Las condiciones atmosféricas del día de ayer fueron casi las mismas de los días anteriores. El cielo se mantuvo nublado durante muchas horas y el ambiente fué húmedo, debido a la dirección del viento, que casi todo el día fué del cuadrante Este

En algunos puntos del interior de la República ha empezado nuevamente a llover, según los avisos de lluvia que enseguida publicamos.

Dirección del viento: ESE y E con una velocidad media de 9 kilómetros por hora. A las 12 de la noche sopla ba viento E.

Humedad: 96.

Avisos de lluvia recibidos

Parte del F. C. Central Córdoba: Recreo 6 milímetros, Rafaela 10, Rosario 8, S Clara 3, Castellanos 12, Vera 13, C. Fraga 14, Bauer y Sigel 7, Totoras 8, Larguía 3, S. Jenaro 3, Centeno 5, C. Rosquín 5, Sastre 2, Esmeralda 1, San Francisco 12, Devoto 18, El Tío 10, Arroyito 10, S. Tempula 28, A. Córdoba 1, Urquiza 3, Deán Funes 8, Quilino 6.

Parte del F. C. Central Argentino: Santa Fe 6 milímetros, Irigoyen 7, Cavaguá 13, S. Clara 3, C. Rodríguez 10, Palacios 9, Tacural 30, Sunchales 15, Rafaela 10, Sa Pereyra 9, Portezuelo 11, Morteros 8, Garibaldi 21, Pinto 18, Argentina 13, Ceres 10, Heredia 8, S Aardi 10, V. Trinidad 9.

—Informes de la Oficina Meteorológica Argentina.

BUENOS AIRES

Canning 10 milímetros, Cañada de Gómez 1, Esquina Negra 4, Martín García 1, Olivos 2, San Martín 2

SANTA FE

Calchaquí 5 milímetros, Ceres 9, Clarcellas 10, C. Florencia 51, Elisa 21, Empalme S. C. 6, Esperanza 3, Gálvez 4, Gessler 9, Huanqueros 52, Humboldt 1, La Pelada 4, Soledad 10, Vera y Villa Guillermina 12.

ENTRE RIOS

Aldea Brasileña 1 milímetro, Basavilbaso 19, Britos 12, Calabacilla 6, Colonias 29, Colón 7, Col. Celina 8, Curtiembre 4, Domínguez 16, Estación Federación 3, Feliciano 8, Guadalguayello 10, Gualeguaychú 7, Hasenkamp 5, Libertad 7, Larroque 7, Lazo 3, Libres 26, Macía 4, Manantiales 15, Nogoyá 3, Pascual 2, Paraná 2, Pueblo Bruno 3, Pueblo Racedo 5, Racedo 2, Torrent 24

TUCUMAN

La Cocha 4 milímetros

SANTIAGO DEL ESTERO

Chilca 8 milímetros, Ojo de Agua 19

CORDOBA

Cruz del Eje 6 milímetros, Devoto 8, Quilino 5, Río Seco 9, Tránsito S. J. 5

JUJUY

Ledesma 5 milímetros,

SALTA

Orán 3 milímetros

FORMOSA

Kilómetro 297 3 milímetros, La Paz 1, Bouvil 7.

REGION MEDITERRANEA

Las Toscas 35 milímetros, María Luisa 1, Pilar 10, Providencia 5, Romang 1, San Cristóbal 23, Santa Fe 2, Rosario 11, San Benito 7, San Gustavo 3, San Jose 11, San Salvador 77, Santa Ana 2, San 33, Taboada 3, Ubajay 26, Urdinarrain 7, Valle María 4, Viale 3, Villa Domínguez 2, Villaguay 3, Yuquerí 35, Balcarce 28, Bella Vista 23, Bompland 44, Concepción 47, Chavarría 31, Dorgul 10, Gualeguay 31, Libertad 30, Mercedes 36, Monte Caseros 6, San Lorenzo 42, San Roque 3, Santa Lucía 77, Santo Tomé 8, Sauce 16.

DEPORTES

CARRERAS DE CABALLOS

HIPODROMO ARGENTINO

LA REUNION DE AYER

El clásico "Chacabuco"

FACIL VICTORIA DE REMANSO

La persistencia del mal tiempo, con humedad o lluvia, cuando no llueve, destruce las carreras de varias semanas a esta parte, por la ausencia de más de la mitad de los animales inscriptos, lo cual sólo favorece a los propietarios de los caballos especialistas para desempeñarse en pista pesada o fangosa. A lo expuesto se debe que la reunión de ayer, como las efectuadas en la tarde de la víspera y el domingo último, perdieran gran parte de su interés y lucimiento: de 96 animales inscriptos en ocho carreras, sólo desfilaron ante el público 39 o sean las 2|5 partes, y de ahí que en tres carreras no funcionaran las operaciones a placé y que en las restantes se satisficiera dividendos a dos caballos únicamente.

En lo tocante a favoritos, la reunión del día anterior, a pesar del escaso "sport" dado por San Isidro resultó en su conjunto general más de acuerdo con las preferencias que acordaría el público.

La carrera de primera hora fué discutida ante escasa concurrencia y sin que despertara ella expectativa alguna dada la inmensa superioridad de Brujo sobre sus modestos adversarios: el hijo de Calepino que el domingo último había batido con igual peso a caballos de más mérito, amasaro tras sí un fácilismo abrumador, al que respondió cumplidamente.

Dada la señal de partida, Juez enseñó el camino aventajando en su marcha a Medio Luco, Brujo téste corría al freno dominando en todo trecho y cuando, en la entrada de la recta, Pindor se hizo presente en el puesto de vanguardia, pero acto seguido Brujo pasó al frente y desde ese instante quedó definida la carrera Juez no le arrebató el segundo placé a Pindor, salvando la meta a 2 1|2 cuerpos del ganador y con cerca de dos sobre aquél.

Tres potrancas no ganadoras se alistaron a disputar el premio "Amsterdam", carrera ésta que resultó resuelta como la que le precedieron: bonitana hija de Pippermint que desplegó una acción muy desenvuelta, propuesto a ya ves alternar con buen éxito en mejor compañía que las adversarias que le tocaron en suerte ayer, dominó a estas desde el principio. All Bay, que en la reunión del martes escaló a Quintilla, siguió a Bimba y precedió en la llegada a Bimba que completaba el reducido lote.

La carrera reservada a potrancas reunió en la pista a poco de los veinte y dos inscriptos en cátedra debía decidirse por cualquiera de los cinco y optó (acertando) el cual, justamente por General Mahon, finalizó a bastantes cuerpos de vencedor Panoli se lanzó a fondo llevando en su seguimiento a Carbajo II, Miomac, Abati Potrillo y General Mahón en el fondo. Y así quedaron, el delantero se distanció de sus contrarios, pero al pasar por el "latterstall" empezó a perder terreno y entonces Carbajo II ocupó el vanguardia hasta llegar a la meta la que cruzó con cerca de dos cuerpos de ventaja sobre Miomac, animal que hizo una enérgica atropellada

En el "handicap" de yeguas cinco días con dos kilos más de los que le fueron asignados, fué la preferida de la cátedra, con algo menos de la tercera parte de la totalidad de los boletos a ganador, favoritismo justificado, si se tiene en cuenta que el domingo último, en que la pena sufrió del stud El Turf, dirigida con extrema confianza fué sorprendida por Taberillera al llegar al disco. Así que las cifras dieron paso. Quickness que corría con Souma (su hermana paterna y compañera de stud), se desentendió al frente hostilizada tenazmente por Charmingly; Custodia corría en tercer término en forma desanoguada y precedía en la marcha a Andanada Falerna Dragona y Souma, en tanto que Anfitrita cerraba la marcha, puesto que no abandonó en momento alguno.

Poco después de entrar al lote en la recta, Custodia por el centro de la pista pasó al frente y su piloto se vió precisado a exigirla con el látigo por haber mañereado, pero aún así mantuvo sus posiciones hasta el tramo decisivo, defendiéndose del violento ataque llevado por Falerna.

Luego tocó el turno al premio clásico "Chacabuco", importante carrera que despertó el interés por haber descendido Charol, Saint Emilion y Su Majestad.

De haber tomado parte ayer todos los inscriptos, la única incógnita era Su Majestad, pero la brillante campaña de la pensionista de la escurie de Alvear estaba empañada por la derrota que recientemente le infligiera La Glorieuse en el clásico "Sulpacha" en el tiro de 2.000 metros.

La carrera de ayer quedó reducida a Remanso con 62 kilos y Ail Eyes con dos menos. Lógicamente la victoria debía corresponder al "crack" de la escurie Tom Pouce, pero la cátedra no lo entendió así y dió 65% boletos más a Ail Eyes.

En su desarrollo y desenlace, la prueba que nos ocupa fué totalmente desfigurada. Ail Eyes hizo el juego con un cuerpo y hasta algo más de ventaja al principio de la recta opuesta a las tribunas, sobre su adversario, el cual dominó la carrera en todo el tiro. El jockey de Remanso colocó a éste por el lado de la empalizada y a poco de entrar en la recta final, se puso al nivel de Ail Eyes, y sin lucha alguna lo dominó viniéndose en ganancia hasta el disco y con cuatro cuerpos de ventaja.

Cinco potrillos ganadores de una prueba no clásica tomaron parte en la sexta carrera. La cátedra dividió sus preferencias entre Acrata, animal con grandes trabajos en privado, y Buen Ojo, con un haber de "performances" regulares y sugerentes: segundo en su estreno, ganador en seguida en pista pesada, tercero de Last Pip, segundo de Beaufort, en cancha anormal, y el domingo último segundo a medio pescuezo de Miguelito.

El hijo de Druid fué el favorito en las cotizaciones a ganador, y el pensionista de la escurie Villanueva en las a placé.

Dada la señal de partida, Buen Ojo tomó la punta, pero a poco andar la cedió a Ayax, Acrata se colocó tercero, vigilando a Buen Ojo; más atrás iba León, y cerrando la marcha Cardalero. En la unión de las dos pistas, Buen Ojo se destacó al frente con energía, y contenido en su acción llegó al disco con dos cuerpos y medio delante de Acrata.

En el "handicap" de la milla, el triunfo correspondió a Alcoy, animal éste que está señalado para actuar con los mejores elementos en igual distancia, y que en pista barrosa se desempeña admirablemente, como ha podido lo pusiera de manifiesto al vencer a Mirabeau II, el domingo a Glotón, y el martes a Zar Nicolás. En la prueba que nos ocupa, Fanfarrona contó con un favoritismo abrumador. Esta hija de Craganour, así que el jurgador dió la señal de partida se desprendió al frente, haciendo un tren vertiginoso, lo que evidenciaba la intención de su piloto de batir de uno a otro extremo a sus contrarios Alcoy y La Glorieuse. El pensionista de la escurie Montiel, en mitad de la recta estrechó las distancias y por el centro de la pista atropelló con firmeza lo que le valió agregar una victoria más a su haber.

Casi al galope y sin esfuerzo, Cavador hizo suya la victoria en la carrera de fondo, prueba en que este muy regular hijo de Pelayo dispensaba peso a sus seis contrarios. En esta oportunidad hizo su estreno Rubí, un hijo de Pellegrini (Jardy-Solfuga), que ha corrido con mucho éxito en el hipódromo de Maroñas, en Montevideo, ayer contó con bastante opinión, y dicho sea de paso, tuvo buena figuración en todo el trascurso de la carrera. Pacará hizo el juego seguido, primero por Lady Ada, y luego por Rubí; Cavador corría en cuarto término "cabeza arriba", dominando a aquéllos y al resto del lote formado por Golden Tip, Miss Tonta y Conjurado. En la entrada de la recta, Cavador atropelló con pujanza, y desde ese instante aseguró el triunfo en su favor. Miss Tonta finalizó segunda, Rubí tercero, Lady Ada, contenida en su acción, cuarta, luego Golden Tip, Pacará y último Conjurado.

Resultados generales:

Premio "Gay Kondal", 1.800 metros—1.o Brujo, alazán, 4 años, 53 kilos, por Calepino y Brise du Soir, de la escurie Los Cophues (cuidador Nacianceno Moreno, jockey R. A. Carabajal), pesos 3.55 y 2.15; 2o. Juanchón 52, pesos 2.55; 3.o Fiador 56. No placé: Broquel 51, Jáez 49 (cuarto), y Medio Loco 43. Ganada por 2 1|2 cuerpos; del segundo al tercero, 1 3|4 cuerpos. Tiempo: 1'54" 4|5.

Premio "Amsterdam", 1.500 metros—Potrancas de 3 años, no ganadoras. Peso: 56 kilos—1.a Eonia, alazana, por Zipperminit y Hojalata, de la escurie Tom Pouce (cuidador Rufino Coll, jockey D. Torterolo); 2o. Juanchón 52, pesos 2.55 y 2.15; 3o. Fiador 56. No placé: Broquel 51, Jáez 49 (cuarto), y Medio Loco 43. Ganada por 2 1|2 cuerpos; del segundo al tercero, 1 3|4 cuerpos. Tiempo: 1'54" 4|5.

Premio "Handicap" de la milla, el triunfo correspondió a Alcoy, animal éste que está señalado para actuar con los mejores elementos en igual distancia, y que en pista barrosa se desempeña admirablemente, como ha podido lo pusiera de manifiesto al vencer a Mirabeau II, el domingo a Glotón, y el martes a Zar Nicolás. En la prueba que nos ocupa, Fanfarrona contó con un favoritismo abrumador. Esta hija de Craganour, así que el jurgador dió la señal de partida se desprendió al frente, haciendo un tren vertiginoso, lo que evidenciaba la intención de su piloto de batir de uno a otro extremo a sus contrarios Alcoy y La Glorieuse. El pensionista de la escurie Montiel, en mitad de la recta estrechó las distancias y por el centro de la pista atropelló con firmeza lo que le valió agregar una victoria más a su haber.

Casi al galope y sin esfuerzo, Cavador hizo suya la victoria en la carrera de fondo, prueba en que este muy regular hijo de Pelayo dispensaba peso a sus seis contrarios. En esta oportunidad hizo su estreno Rubí, un hijo de Pellegrini (Jardy-Solfuga), que ha corrido con mucho éxito en el hipódromo de Maroñas, en Montevideo, ayer contó con bastante opinión, y dicho sea de paso, tuvo buena figuración en todo el trascurso de la carrera. Pacará hizo el juego seguido, primero por Lady Ada, y luego por Rubí; Cavador corría en cuarto término "cabeza arriba", dominando a aquéllos y al resto del lote formado por Golden Tip, Miss Tonta y Conjurado. En la entrada de la recta, Cavador atropelló con pujanza, y desde ese instante aseguró el triunfo en su favor. Miss Tonta finalizó segunda, Rubí tercero, Lady Ada, contenida en su acción, cuarta, luego Golden Tip, Pacará y último Conjurado.

Resultados generales:

Premio "Gay Kondal", 1.800 metros—1.o Brujo, alazán, 4 años, 53 kilos, por Calepino y Brise du Soir, de la escurie Los Cophues (cuidador Nacianceno Moreno, jockey R. A. Carabajal), pesos 3.55 y 2.15; 2o. Juanchón 52, pesos 2.55; 3.o Fiador 56. No placé: Broquel 51, Jáez 49 (cuarto), y Medio Loco 43. Ganada por 2 1|2 cuerpos; del segundo al tercero, 1 3|4 cuerpos. Tiempo: 1'54" 4|5.

Premio "Handicap" de la milla, el triunfo correspondió a Alcoy, animal éste que está señalado para actuar con los mejores elementos en igual distancia, y que en pista barrosa se desempeña admirablemente, como ha podido lo pusiera de manifiesto al vencer a Mirabeau II, el domingo a Glotón, y el martes a Zar Nicolás. En la prueba que nos ocupa, Fanfarrona contó con un favoritismo abrumador. Esta hija de Craganour, así que el jurgador dió la señal de partida se desprendió al frente, haciendo un tren vertiginoso, lo que evidenciaba la intención de su piloto de batir de uno a otro extremo a sus contrarios Alcoy y La Glorieuse. El pensionista de la escurie Montiel, en mitad de la recta estrechó las distancias y por el centro de la pista atropelló con firmeza lo que le valió agregar una victoria más a su haber.

Casi al galope y sin esfuerzo, Cavador hizo suya la victoria en la carrera de fondo, prueba en que este muy regular hijo de Pelayo dispensaba peso a sus seis contrarios. En esta oportunidad hizo su estreno Rubí, un hijo de Pellegrini (Jardy-Solfuga), que ha corrido con mucho éxito en el hipódromo de Maroñas, en Montevideo, ayer contó con bastante opinión, y dicho sea de paso, tuvo buena figuración en todo el trascurso de la carrera. Pacará hizo el juego seguido, primero por Lady Ada, y luego por Rubí; Cavador corría en cuarto término "cabeza arriba", dominando a aquéllos y al resto del lote formado por Golden Tip, Miss Tonta y Conjurado. En la entrada de la recta, Cavador atropelló con pujanza, y desde ese instante aseguró el triunfo en su favor. Miss Tonta finalizó segunda, Rubí tercero, Lady Ada, contenida en su acción, cuarta, luego Golden Tip, Pacará y último Conjurado.

Resultados generales:

Premio "Gay Kondal", 1.800 metros—1.o Brujo, alazán, 4 años, 53 kilos, por Calepino y Brise du Soir, de la escurie Los Cophues (cuidador Nacianceno Moreno, jockey R. A. Carabajal), pesos 3.55 y 2.15; 2o. Juanchón 52, pesos 2.55; 3.o Fiador 56. No placé: Broquel 51, Jáez 49 (cuarto), y Medio Loco 43. Ganada por 2 1|2 cuerpos; del segundo al tercero, 1 3|4 cuerpos. Tiempo: 1'54" 4|5.

Premio "Amsterdam", 1.500 metros—Potrancas de 3 años, no ganadoras. Peso: 56 kilos—1.a Eonia, alazana, por Zipperminit y Hojalata, de la escurie Tom Pouce (cuidador Rufino Coll, jockey D. Torterolo); 2.o Juanchón 52, pesos 2.55 y 2.15

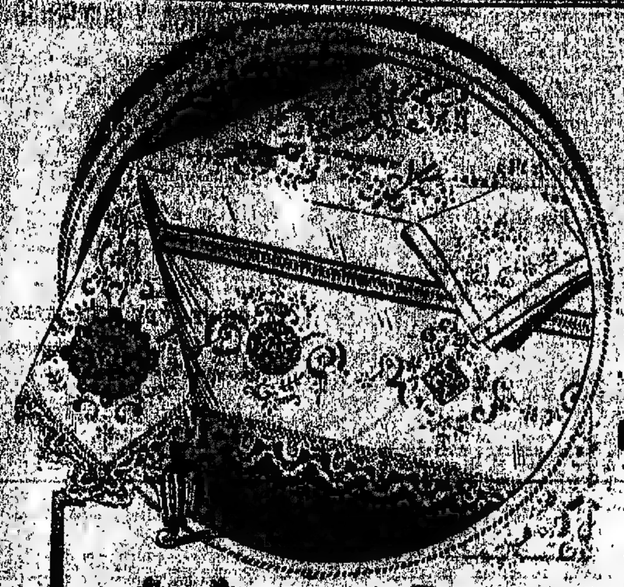

OFERTA ESPECIAL DE

BLANCO

en *Harrods*

Tres días de

Precios Excepcionales

en MANTELERIA Y DELANTALES

HOY, mañana y el sábado 12.

Servilletas para mesa, damasco superior .	doc. „	9.—
Manteles para mesa, damasco superior, 160 x 200	„	8.90
Manteles para mesa, damasco superior, 160 x 250	„	10.50
Manteles para mesa, damasco superior, 160 x 300	„	13.50
Granité para servilletas y toallas, clase superior, el metro	„	1.75
Repasadores calidad superior, medida 70x70	doc. $	10.75
Delantales crudos sin pechera, para mucamo .	„	1.95
Delantales crudos con pechera, para mucamo .	„	2.10
Delantales blancos sin peto, para mucamo o mozo	„	2.25
Delantales blancos sin peto, id id	„	1.95
Delantales azules sin peto, id id	„	2.25
Delantales azules con peto, id id	„	2.75
Delantales blancos con peto, id id	„	2.75
Delantales blancos sin peto, id id	„	2.35
Delantales enterizos para mucama, en madapolán francés, con mangas, con y sin cuello .	$	7.90

Harrods

FLORIDA 677 y PARAGUAY 554

U. T. 3615, Avenida
Cent. 3615, Central

Polvos de Garfield

El remedio soberano contra el dolor de cabeza y la jaqueca, de efecto instantáneo, superior a todos similares. Remita estampilla de correo de 5 centavos, y mandaremos gratis un paquete.

M. FIGALLO y Cía.
Buenos Aires. Maipú 213

Dr. ZACARIAS GUZMAN
DE REGRESO DE EUROPA CON
RADIUM para Cáncer, Tumores, Piel, Rayos (Hemoclasia). DEPILACION DEFINITIVA
VIAMONTE 668, de 1 a 5; U. T. 2160 Juncal. v13j1

RIÑON - VEJIGA - PROSTATA
uretra y sangre: ovariosis
Dr. JACINTO MAGALDI
Especialista del Hosp. Clínicas
Belgrano 1772 Martes, jueves y sábados de 1 a 4 p. m.

HAGA LA PRUEBA

Ya es tiempo que se decida a curar, hoy, con sus manos, todos esos malestares, días desesperados de la Fiebre, Pereza, Depresión, Calosfrío, repita la prueba y comprenderá que su organismo se ha fortalecido, su sistema nervioso de la sangre y que ha aumentado considerablemente su resistencia muscular.

No soporta la enfermedad que V. padezca; (Es aparentemente un mismo sexo; el que sea hombre o mujer, anciano o niño; porque el sistema de vida actual debilita todos los organismos, envenenando la sangre y saturándola de toxinas que tarde o temprano producirán efectos desastrosos. Regenerela a tiempo tomando la Fuerza Tónica Depurativa Cifuso que es el único tónico que depura la sangre sin debilitar y que reconstituye el organismo eliminando las impurezas al producir el menor desarreglo, ni exigir ningún esfuerzo de los múltiples órganos de la complicada máquina humana.

Precio $ 4. Pida folletos a la
Farmacia del Condor
CORDOBA 886—Tel. 5084
La que más barato vende.
Depósito: B. Aires, Droguería América

SECRETAS VIAS URINARIAS PIEL
Dr. N. CACERES, de los Hospitales Saint-Louis y Cochin, de PARIS. Curaciones rápidas y sin dolor; abonos económicos.
914 - 1116
CORRIENTES 679, de 2 a.m. a 7 p.m. v8

Dr. JOSÉ INGENIEROS Enfermedades nerviosas. Consultas todos los días de 2 a 4.—
VIAMONTE 776. v11

CARLOS RASETTI

CASA FUNDADA EN 1857
SARMIENTO esquina MAIPU
BUENOS AIRES

Revólver SMITH Y WESSON, modelo militar, calibre 38 especial, 6 tiros, caño de 6 pulgadas de largo, empuñadura de madera, niquelado. . . . . $ 100.—
BALAS S. W. 38 especial, sin humo, la caja de 50, a $ 4.75

- Ofertas Excepcionales -

Revólver norteamericano "Iver Jhonson", calibre 38, caño de 3 1/4 pulgadas . . . . . $ 29.—
BALAS "Smith y Wesson", cal. 38, pólvora negra, a $ 3.75

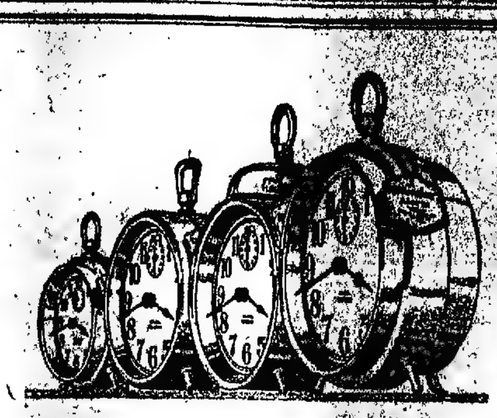

Westclox

LA marca de fábrica *Westclox* en la esfera de cada reloj hecho por la Western Clock Company, es una promesa hecha a Ud.

Una promesa de que el reloj que la lleva es un buen reloj, y que solo material perfecto ha sido empleado en su construcción; que durante todas las etapas de su fabricación ha sido probado cuidadosamente, y que antes de ser permitido a empezar su camino hacia Ud., tuvo que pasar todos los muy severos requisitos de un buen reloj.

El nombre *Westclox* fué puesto en la esfera, para facilitar a Ud. el que reconozca un despertador *Westclox* y como una promesa de nuestra buena fe.

Despertadores Westclox: Big Ben, Baby Ben, Buenos Dias, El Vigia, relojes de bolsillo Dax, Pocket Ben y Glo-Ben (luminoso).

Western Clock Co.
La Salle, Illinois, E. U. A. Fabricantes de *Westclox*
VI-2

LIQUIDACION ESPECIAL de **SULKYS**

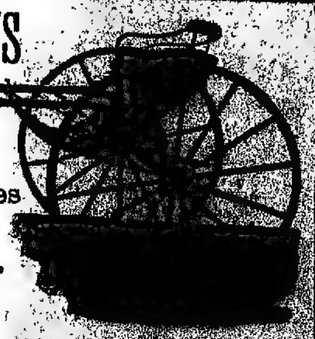

$ 160.- c/l
neto, sobre wagón Bs. Aires
Fábrica de carruajes:
FEHLING Hnos.
Bdo. Irigoyen, 745 - Bs. Aires
SOLICITEN CATALOGO

QUININA Que No Afecta La Cabeza.
Por motivo de su efecto tónico y laxante, el LAXATIVO BROMO QUININA (Pastillas) puede tomarse por cualquier persona sin producir nerviosidad ni molestar en la Cabeza. Sólo hay un "Bromo Quinina". Exíjase el legítimo con la firma de E. W. Grove en cada paquete. Parke Medicine Co., Exc. No. 451, Galería Güemes Buenos Aires.

DR. LESTAGHE
Ex-discípulo de los especialistas europeos Dres. Soupault y Pautrat, de regreso de Europa, continúa especializado en: Enfermedades internas y de la matriz. CALLAO No. 883, de 2 a 5. v17

Dr. G. X. de BRITO Clínica general, enfermedades de señoras y partos. URUGUAY 3386. De 2 a 4. U. T. 6145, Juncal.

RECORDAMOS A LAS SEÑORAS QUE

HOY JUEVES

Gath & Chaves efectuará en el Anexo, su clásica venta de:

RETAZOS Y SALDOS

EN TODOS LOS DEPARTAMENTOS HABRÁ OPORTUNIDADES VERDADERAMENTE EXCEPCIONALES.

LOS SOMBREROS de última moda, recibidos en estos días, muchos con etiquetas parisienses de casas de primer orden, se han rebajado a precios inverosímiles.

Los VESTIDOS y TAPADOS
ESTÁN A MUCHO MENOS DEL COSTO.

LAS PIELES, todas con etiqueta de la famosa casa *«Revillon Frères»*, pueden hoy adquirirse a precios sensacionales. Hacemos presente, que en esta rebaja de Pieles, no solo están comprendidas Estolas, Manchones, Cuellos y Juegos completos, sinó también, Tapados de gran moda acabados de recibir.

HOY, NINGUNA SEÑORA DEBE DEJAR de VISITAR el ANEXO.

ANEXO: Avenida de Mayo, Perú y Rivadavia

THE SOUTH AMERICAN STORES
GATH & CHAVES Ltd

KALISAY
ESTOMAGO
Visitas: Estómago, Intestinos, Hígado, Riñones, Vejiga. Consultorio Especial para Señoras. Dr. CALLICCHIA, de Buenos Aires y Hospitales de América. De 1 a 4 p. m. Florida 677. U. T. 845, Bolsera.

Dr. DAVID ZANALDA
CIRUGIA GENERAL
ELECTRICIDAD MEDICA — RAYOS X
Consultas de 12 a 3 p. m., Arenales 888

ASMA Y TUBERCULOSIS
De 2 a 3 p. m.
Dr. ENRIQUE FRIEMANN—Bartolomé Mitre 1555
De 7 a 8 p. m.
BIBLIOTECARIO 1555 U. T. 846, Bolsera.

La Farmacia Franco-Inglesa

Ha recibido estos productos que escaseaban:

Extracto malta Kepler con aceite de bacalao.	
Tabloides de Tres bromuros de Burroughs Wellcome	
Varium „ „	
Comprimidos Jubol	Normalarine
Ampollas Enesol Clin	Clicerofosfato Cal Robin
Tabletas Sacarina Brava	Píldoras Ocreína Gremy
Alquitrán Landais	

Siempre la Farmacia mejor surtida y la más barata
581, Sarmiento Buenos Aires

Matilda, para Brasil, Senegal y Europa (Lafarge, 7 p. m.)

Altura de la marea

En el canal Sur del puerto —A las 6 a. m. 21.8 pies; a las 8, 21; a las 10, 21; a las 12, 22; a las 2, 23; y a las 5, 23.4. Cuatro pies más en el canal Norte. Viento: NE., ENE. y E.

Vapores fluviales

Se esperan hoy: Washington y Cabo Santa María, de Montevideo; Londres, del Salto; Luna, del Carmelo.

Salen hoy: Formosa, para Asunción (10 a. m.); Trián, para Salto (11 a. m.); Washington y Cabo Santa María, para Montevideo (10 p. m.)

Llegadas a la vista

Vapor inglés Strabo, de 3.071 toneladas, capitán Daires, de Santos, 4 de julio, en lastre, a Buadis.

Vapor inglés Polgracs Castle, de 2.968 toneladas, capitán Hinds, de Gibraltar, 18 de junio en lastre, a Chadwick.

Vapor holandés, Mariab, de 703 toneladas, capitán Geerollet, de Tenerife, 14 de junio, en lastre, a Dodero.

Barca francesa Mac-Mahon, de 1.952 toneladas, capitán Cloatre, de Pensacola, 2 de abril, con madera, a Cunatre.

Vapor inglés Gledhow, de 1,723 toneladas, capitán Daires, de Nápoles, 6 de junio, en lastre, a Chadwick.

Vapor inglés Burdale, de 2,667 toneladas, capitán Reeve, de Cardiff, 6 de junio, con carbón, a F. C. Sur.

Vapor norteamericano Cahcrón, de 3.755 toneladas, capitán Logan, de Nueva York, 7 de junio, con carga general, a Mac Carthy.

Barca noruega Skansen I. de 2.350 toneladas, capitán Walcott, de Río de Janeiro, 28 de junio, en lastre, a Chadwick.

Vapor argentino María Manuela, de 573 toneladas, capitán Saukhanen, de Antonina, 30 de junio, con carga general, a Sud Atlántica.

Movimiento del puerto

ENTRADAS: vapor argentino Ingeniero Luis A. Huergo, de Comodoro Rivadavia, en la dársena Norte, a descargar; vapor italiano Salvatore, de Génova, en el dique 4, a descargar; id noruego Gustavo Vigilant, de Río de Janeiro, en el dique 3, a cargar; id argentino Dublín, de Porto Alegre, en el dique 1, a descargar; barca noruega Bolgan, de la rada, en el dique 3, a cargar; id id Prince George, de la rada, en la Boca, a cargar; vapor argentino Doon, de Campana, en la dársena Norte, a descargar; id brasileño Campos, de Cardiff, en la dársena Norte, con 70 pasajeros y carga general; transporte argentino Alférez MacKinley, de San Blas, en la dársena Norte; vapor brasileño Carangola, de Paranaguá, en el dique 1, a descargar.

SALIDAS: vapor inglés Brodlea, para Montevideo, con carga; id norteamericano Clare, para Nueva York, con carga; id inglés Shef Mount, para Liverpool, con carga.

Vapores a entrar

Hoy: inglés Highland Enterprise, de Londres, en el dique 4, con carga general; id francés Ouessant, de Burdeos, en la dársena Norte, pasajeros y con carga general; id argentino Argentino de Punta Arenas, en la dársena Sur, con carga; id id San Antonio, de San Fernando, en la Boca, a cargar.

Mañana: holandés Gelria, de Amsterdam y escalas con pasajeros y carga general, en la dársena Norte.

Buques surtos en el puerto

Dársena Norte — Vapor Camamú.

Dársena Norte — J. L. Luckenbach, Murfalo, Burgundy, Principessa Mafalda, Río Grande do Sul (crucero), Uruguay (crucero), Ingeniero Luis A. Huergo, Doon, Vampos, Chubut, Mackinley.

Dique 4—Crofton Hall, Tintoretto, Anne, Ume Maru, Cazion, Salvatore.

Dique 3—Britain, Ulleda, Masaren, Oranmonseren, Dochra, Upsey, Jean, Bartley, Vigilant, Bolgan, (Noruega), Helena Maru, Matsue Maru, (vapores), Concepción, Nordkap, Cardigan, Fedo, Gudvin.

Dique 2—Castle Wood, Cáceres, La-, King John, Storfond, Eastwood, Las Bielsa, Marie, Delta, Asia, Gambia, Gambia River.

Dique 1—West Alsek, Canadian Pioneer, Edimburgo, Anadid, [illegible] Caranguola.

Dársena Sur—Anvers, A. del Valle, Camaronas y veleros Bata y Matilda.

Dársena Norte—Hattie, Lickenbach, Liege, Donostia y los veleros Mariscourt, Edda y Snarre.

Riachuelo—Henrietta, Undine, Curuyapti, México, Munaires, Amazonas, Río Negro, Inca, San Luis, Njord, Solveig, Skogland, Odd II, Ingeborg, Inventor y los veleros Dione, David, Cohen, Marpesia, Skomwaer, Lirgal, Delfin, Skarv, Eugene Schneider, Protector, Hippeu, Indiangirl, Kantok Rock, Prince George.

Situación de los vapores correos

Balmes, español, salió el 20 de junio de esta para Barcelona.

Catalina, español, en Barcelona.

Desna, inglés, saldrá el 12 de julio de Liverpool.

Darro inglés, en Liverpool.

Demerara, inglés, saldrá de La Plata el 11 del corriente.

Deseado, inglés, salió el 10 de junio de La Plata para Liverpool.

Fisia, holandés, salió el 8 de Río de Janeiro para Amsterdam.

Garibaldi, italiano, salió el 5 de Montevideo para Génova.

Garonna, francés, salió el 30 de junio de Río de Janeiro para Burdeos.

Gelria, holandés, salió el 7 de Santos; llegará el 11.

Hollandia, holandés, salió el 4 de Boulogne-sur-Mer para esta.

Highland Pride, inglés, salió el 23 de junio de La Plata.

Highland Pilgar, inglés, salió el 28 de junio de Londres.

Highland Rover, inglés, salió el 7 de La Plata.

Highland Glen, inglés, llegó el 30 de junio a Londres.

Highland Laddie, inglés, en Londres.

Highland Loch, inglés, llegó el 3 a Londres.

Infanta Isabel de Borbón, español, llegó el 4 a Barcelona.

Liger francés en Burdeos.

Princesa Mafalda, italiano, saldrá de [illegible]

Reina Victoria Eugenia, español, salió el 4 de Tenerife para esta.

Samara, francés, llegó el 30 de junio á Burdeos.

Tomaso di Savoia, italiano, salió el 27 de junio de Santos para Génova.

Vasari, inglés, en Nueva York.

Vestris, inglés, en Nueva York.

Vauban, inglés, llegó el 7 al Río de Janeiro para, [illegible] llegará el 15.

Costa Sur

Procedente de Comodoro Rivadavia entró ayer el vapor argentino Ingeniero Luis A. Huergo en la dársena Norte, a descargar.

El vapor Argentino, de Punta Arenas y escalas, con pasajeros y carga, entrará hoy en la dársena Sur.

Veleros

Hoy entrarán los pailebotes norteamericano Singleton Palmer, de la rada, en el puerto Nuevo, a descargar é inglés Ada M. Mac Intyre, de la rada, en la dársena Sur, con carbón.

Vapores en viaje

Pirus, brasileño, salió ayer de Río de Janeiro para ésta.

Gelria, holandés, de Amsterdam para ésta, llegará hoy a Montevideo.

Varadura de una fragata

La fragata danesa Walkyrien, al entrar ayer en el puerto con carga, quedó varada a la altura de la boya 7 del canal Sur.

La comandancia Mihanovich envió en su auxilio a los remolcadores Thiers, Empire y Lafayette.

Puerto de La Plata

Entradas: vapor norteamericano Contolene, de Baltimore, con carga.

Salidas: Transporte argentino Alférez Mackinley, para Buenos Aires; vapor inglés Schwaben, para Liverpool, con carga.

A salir: Vapor inglés Marquesa Roy, para Liverpool, con pasajeros y carga; [illegible] para Liverpool.

Puerto de Ensenada

Llegaron los vapores, inglés Han[illegible]

Alfombras

LIQUIDACION DE ALFOMBRAS, CAMINOS Y FELPUDOS

ALFOMBRAS DE TRIPE DE LANA RIZADO, DE UNA SOLA PIEZA, DIBUJOS MODERNISIMOS.

Tamaño: de metros 140x200, a . . . . . $ 31.—
" " " 165x275, a . . . . . $ 49.—
" " " 230x275, a . . . . . $ 58.—
" " " 275x275, a . . . . . $ 69.00
" " " 275x330, a . . . . . $ 75.—
" " " 275x370, a . . . . . $ 90.00

ALFOMBRITAS DE PIE DE CAMA, de metros 0.60 x 130, a $ 5.90; de 70 x 140, a . . . . . $ 10.50

CAMINO DE LANA RIZADO, BRUSELAS, de 60 centímetros, a $ 4.50; de 70 centímetros, a $ 5.50; de 90 centímetros, a . . . . . $ 6.80

CAMINO DE CHUCHE CON GUARDA, de 50 centímetros, a $ 1.30; de 60 centíms. a . . $ 1.50

FELPUDOS DE COCO, LISOS Y CON DIBUJOS, de 30 x 60 a pesos 2.90; de 55 x 65, a pesos 3.50; de 40 x 75, a . . . . . $ 4.70

GRANDES REBAJAS en alfombras de tripe cortado, en CARPETAS DE FELPA. Carpetas de yute, Cortinas, Muselinas, Yutes, CRETONAS, CAMINOS de hule, almohadones y demás artículos de la SECCION.

AVENIDA DE MAYO — TIENDA EL SIGLO — PIEDRAS Y RIVADAVIA

Dr. Ruiz Gutiérrez
Médico-director del Instituto Policlínico y consultor de las enfermedades secretas de sífilis, sexo y de la piel, matriz, vejiga, riñones, estómago, reumatismo y afecciones nerviosas. Curación rápida, segura y radical. Tratamiento especial. Aplicaciones electroterápicas nuevas y completas instalaciones. Rapaz N. CANGALLO 1680. Consultas todos los días de 8 a 12 m. y de 2 a 7 p. m.

HERNIAS

SE reducen sin operación, sin dolor ni molestia, empleando nuestros aparatos modernos para todas las edades y sexos. RAJAS para ejercicios, línea blanca, hernia umbilical y desbandes abdominales.

SE aplican piezas neumáticas (legítimas) para dilatación de estómago, ptosis renal, vejiga caída, várices, etc. Inyecciones para varicocele, hidrocele, sangre, orina, materias fecales, etc. Consultas gratis.

EDUARDO FIJAN PEDIDOS — Calle PIEDRAS 241 — Buenos Aires, v.l.

SECRETAS — ESCRIBANO, VILCHARONE, 606-914. Sífilis, sangre, orquitis, uretritis, próstata, pus, ESCRIBANO. — Consult. 10 a 12 y 2 a 7. — De 8 a 9.

Dr. ROA
Especialista Clínica Sifilosa y Piel. Avenida Pueyrredón 1 y Vías Urinarias. Diagnosis. Cistoscopia. Callao, Esq. a Edificio del Tranvía.

Secretas-Urinarias-Piel
Dr. Barbieri
ESPECIALISTA
CURA RAPIDA de Enfermedades SECRETAS y Piel. Estrechez - Prostatitis - Vejiga - Impotencia - Cura de la SYPHILIS con aplicación sin dolor del
606-914
CONSULTAS: 1777, Bartolomé Mitre 2, 1º p.

ESTOMAGO, INTESTINO, RAYOS X
Tratamiento especial de la constipación. Dr. MERLO GOMEZ, del Hospital de Clínicas, ex externo hospitales de París. Desde 1907. De 2 a 4 p. m. 1p.

ESTOMAGO
Intestinos. Pulmón. Sangre. Debilidad y Secretas
Dr. SPINCDI, Rivadavia 3159
de 9 a 11; de 2 a 8. — Domingos de 9 a 1

REUMATISMO ASMA
COCA, CACTINA, ADRENALINA
Dr. CALDORA. — Florencio Varela 1417. De 2 a 8.

SANTIAGO GALLO
Cirujano del Hospital Rivadavia. — Sección Cirugía. Consultas, 2 a 4, Rivadavia 2681, U. T. 2526, Mitre.

Dr. José Solari
Internas (Corazón, Sist. nervioso, vientre). Señoras y secretas. RAMOS X — RIVADAVIA, 8566. — De 2 a 5 p. m.

Dr. IZZO
ESPECIALISTA: Pulmones, corazón, estómago y enfermedades de la sangre. La tuberculosis se cura. Tratamiento casero y odontológico. Reyes X. VICTORIA 1455, de 9 a 11 y 1 a 4. 1p.

J. BONANSEA
Cirujano dentista de las facultades de Bolonia y Buenos Aires, por calle MORENO 996, para

Dr. López de Gomara
Cirujano del H. Español. Internas, señoras y señoras. Santiago del Estero 498, de 8 a 9 y U. T. 1178 (Libertad).

Dr. BARRIO
Médico jefe de sala del Hospital Muñiz. Pulmón (Tuberculosis). Corazón, Digestivos, Rayos X. — San Juan 1041, de 2 a 4. v.f.s.l.

Secretas - Venéreas
Dr. L. VETERE
De la Universidad de Nápoles y Buenos Aires. Cura rápida enfermedades ventrales internas y de orígen FOLOP 441. De 7 a 10 a.m. y de 2 a 6 p.m. U. T. 648, Libertad. 31f

---

SE SOLICITAN AGENTES PARA LA VENTA DE LA "HISTORIA DE LA GUERRA MUNDIAL" por Francis A. March, con prólogo por su Excelencia el general Peyton C. March, jefe del Estado mayor del ejército americano. Absolutamente auténticos: datos obtenidos de excelentes fuentes de información de los aliados. Se han vendido millones de ejemplares. Magnífica oportunidad para los agentes. 750 páginas, 200 grabados, 7x10 pulgadas. Pesa para cortes 5 libras. En 1 tomo, 1 2, en imitación cuero granulado, $ 2.75. En inglés solamente. Folleto descriptivo con instrucciones para agentes, $ 0.50; con franqueo pagado. Comisión, 40 p/c. En lotes de 100, 35 p/c. ELITE TORICAL BOOK COMPANY, CHICAGO ILLINOIS, U. S. A.

CURA RADICAL
ARMA-OBESIDAD
Enfermedades de los bronquios y pulmones. CETTERI, Belgrano 612. Rº 2º p.

PATOS
Cedidos de la tos y de otras enfermedades, tendiendo siempre a mano las especias obra. EL MEDICO EN CASA, el mejor libro de consulta que se conoce. En sus 250 páginas de texto, profusamente ilustradas, se recetan todas las enfermedades y sus más fáciles y eficaces remedios caseros. Pida un ejemplar ahora mismo a C. Bragio, Alsina 813, Capital, adjuntando un peso a su carta, y recibirá a vuelta de correo la imponderable obrita de todo éxito.

LA GRAN LIQUIDACION DE INVIERNO

El éxito colosal del primer día de este acontecimiento, confirma la manifestación, de que, por la grandiosidad de los surtidos y los precios convenientes, es la LIQUIDACION DE "A LA CIUDAD DE LONDRES" la que más ventajas ofrece al público comprador . . . . .

SOLICITE EL FOLLETO ESPECIAL

OBSEQUIO
Juguetes y Bombones a la concurrencia infantil

Tuberculosis pulmonar — Dr. Francisco Deulofeu. Profesor suplente de la Facultad de Medicina. — PARAGUAY 1561. De 2 a 5.

J. EDELBERT
Dentista-cirujano. Dientes, sin dolor ni paladar. Operaciones bucales. Reconquista 558. v.f.

CORAZON, ESTOMAGO y PULMONES
Dr. Diego Devisch. Ex médico interno del Hospital Real de Edimburgo. Reyes X. Consultas de 1 a 4. Rivadavia, Mitre 1417. v.f.

VACUNAS CARBUNCLO en la sangre. LIEBIGS HERMANOS

Dr. CHABROUX Diplomado del Hospital de París (St. Louis). Ex-jefe del servicio de Fiebres Urinarias del Hosp. Alvear. MITRE 788, de 2 a 4.30 p. m. v.f.

Dr. PACIFICO DIAZ
Especialista en enfermedades de la piel. Rivad. Mitre 1342, de 2 a 5 p. m. v.f.

Secretas-Urinarias-Piel
IMPOTENCIA
Dr. MALVICINO Prof. PERUANO
Con cepillo de las purgaciones y estrecheces recientes ulceradas y avariosis en la aplicación de
606-914
TUCUMAN 690. De 8 a 6 y 8 p.

Dr. BAFICO Especialista en piel, sífilis, enfermedades de señoras. Ex director del Anatomía de señoras y médico de sala del Hosp. Ramos. Tucumán 719, de 2 a 7. v.f.

Doctor E. T. FRERS
Especialista del Hospital Ramos. — RAMONA. — Quintana, Vicente López. De 8 a 9 a. m., U. T. 1709, LAN. v.f.

Dr. DEGLOVANANGELO
Especialista en sangre, garganta, pulmón, nervios, nuevo tratamiento. Consultas: Lunes, Miércoles, Viernes, de 2 a 5. Domingos, de 8 a 11. v.f.

HERNIA

Reducción garantida sin operación y sin molestia con el New Elastic Truss suave y perfecto aparato que permite todo lo que se incomoda y asegura la curación progresiva de las hernias con rapidez y seguridad. — Bustos especiales, 612, Barolomé Mitre. (Ver piso) de 9 a 11 a. m. y de 1 a 7 p. m.

Dr. C. VILA Especialista en vías urinarias y nerviosas. Consultas: Reyes X. Bienes, especialistas, 612, Barolomé Mitre. CANGALLO 2080. De 1 a 7. Domingos cerrado.

Dr. BARBIERI Profesor de la Facultad y Director de la Maternidad del Hospital Ramos. Atiende especialmente enfermedades de señoras. De 2 a 4 p. m. VIAMONTE 1547. v.f.

HEMORROIDES
Curación radical sin operación, sin inyecciones, sin dolor ni molestia. Consultas 878. Dr. Gratis, de 2 a 6. v.f.

Dr. Nocetti
Enfermedades de los Ojos y ANTRONOS. MAIPU 878, de 2 a 6. v.f.

Desde HOY julio 10

TIENDA LA PIEDAD — Bme MITRE Y CERRITO 5ta A.

NUESTRA MUY IMPORTANTE Liquidación DE ARTICULOS DE INVIERNO

Sin exclusión de ningún artículo de los que componen los magníficos surtidos de toda nuestra casa y eliminando sus verdaderos precios hasta reducirlos a insignificantes, desde HOY 10 de JULIO daremos principio a UNA GRANDIOSA LIQUIDACION DE INVIERNO.

Puede calificarse de ASOMBROSO ACONTECIMIENTO, por la oportunidad del momento, por los artículos que responden al nombre de nuestra casa y por la importancia de las rebajas, que son sensacionales.

LIQUIDAREMOS confecciones para señoras y niñas. Tejidos de seda, terciopelos, lanas, lanas mezcla, y algodones, calzados finos para señoras, pieles, perfumes, guantes, sombreros y adornos, lencería de abrigo para señoras y niñas, corsés y mercería, artículos de punto para señoras, niñas, niños y caballeros, frazadas y acolchados, cortinas, carpetas, alfombritas, cretonas, etc., etc.

LIQUIDACION DE TEJIDOS

SARGA mezcla, de fina calidad, artículo de mucha duración, especial para vestidos de fantasía, completo surtido de colores de gran novedad. Doble ancho. El metro, a . . $ 1.50

CASIMIR de lana, estilo inglés, colores de gran novedad; especial para vestidos. Doble ancho. El metro, a . . $ 3.20

VELOUR invencible, de pura lana, muy souple y abrigado, para toda clase de confecciones, colorido muy nuevo. Doble ancho. El metro, a . . $ 5.50

RIQUISIMO VELOUR de pura lana, en colores muy distinguidos, para tapados y otras finas confecciones; ancho 140 ctm. Durante nuestra liquidación, el metro, a . $ 9.80

TERCIOPELO inglés, rica calidad, especial para la confección de vestidos y batones; enorme surtido de colores y negro. Ancho 45 ctm. Liquidación, el metro, a . . $ 0.95

SATIN meteor, de pura seda, artículo fino, para confecciones de teatro y fiesta; colores muy finos. Doble ancho. En liquidación, el metro, $ 6.80

EXCEPCIONAL OPORTUNIDAD. Un gran lote de terciopelos, mouselina y Lyon, en pura seda, indicados para la confección de vestidos y tapados. Ancho 100 y 110 ctm. Artículo que vale $ 20 y 24. Liquidamos, el metro, $ 12.90

ESPLENDIDO surtido de franela inglesa muy afelpada, gran variedad de colores y dibujos; artículo lavable. Vale $ 1.60. Liquidamos, el metro, $ 0.90

GRAN LIQUIDACION DE MERCERIA

LANA extranjera Santa Clara, 5 hebras, todos los colores. Liquidación. La madeja, $ 0.95

GRAN LOTE de carteras de seda y cuero, para señora, que valían $ 12.50. En liquidación, a . . . $ 3.80

GRAN LOTE de carteras de cuero, finas, para señora, que valían $ 16.50. En liquidación, a . . . $ 5.90

GALON rococó, muy fino, en todos los colores, que valía pesos 1.20. En liquidación, a . . . . . $ 0.50

PAÑOLERAS de lencería, forradas de seda, que valían pesos 8.50. En liquidación, a . . . $ 1.95

GRAN LOTE de aplicaciones de filet cruny y Venecia, en varios tamaños, a elegir a . . $ 0.40

GRAN LOTE de aplicaciones de filet cruny y Venecia, en varios tamaños, a elegir, a . . $ 0.60

GUANTES de abrigo, con frisa, tejido Jersey, para señoras y niñas, artículo recomendable. Valen $ 3.20. Liquidamos, a. . . . . $ 1.90

GUANTES de imitación gamuza, para hombres, variedad de colores y números. Valen pesos 4.50. Liquidamos, a. . . . . $ 1.90

GUANTES de fina imitación piel de Suecia, para señoras, artículo recomendable, variedad de colores y números, blancos y negros. Valen pesos 4.50. Liquidamos, a . . . . . $ 2.80

GUANTES de cabritilla, para señoras, calidad muy souple, infinidad de colores muy nuevos, todos los números. Liquidamos, a. . . . $ 4.90

LIQUIDACION DE RICAS CONFECCIONES

TAPADOS de ricos paños de lana, todos forrados de seda, se vendían a $ 120, y se liquidarán, a. . . . . $ 68.00

TRAJES tailleur, de estilos recientes, hechos con géneros de lana, lisos o a rayas, muy discretas, a. . . . $ 38.00

VESTIDOS de terciopelo o riquísimos géneros de lana como el modelo núm. 1 y otros por el estilo, todos números y de formas nuevas, se liquidarán al precio excepcional de $ 88.00

SALDOS Y LIQUIDACION DE PIELES

GRAN LOTE de cuellos y puños de piel imitación, formas elegantes, para aplicar en vestidos y tapados. Liquidamos, el juego, a. . . . . $ 9.80

UN LOTE importante de cuellos de piel, en calidades muy finas, varias formas y estilos, que valen $ 40 y pesos 60. Liquidamos, a. . . . . $ 28.00

LIQUIDAMOS una gran cantidad de pieles forma zorro y formas modernas, en grandes tamaños y colores blanco, gris, marrón y negras, a elegir, a $ 18.00

RICOS ZORROS de Alaska, en color negro, forma recta o tapiz; gran tamaño; valen $ 75. Liquidamos, a pesos 38.00

GRAN SALDO en un importante lote de capas de piel, en ricas calidades y formas de gran moda, de Skunga japonés, loutre, topo y otras. Liquidamos, a $ 120 y. . . . . $ 85.00

TRAJES de gran estilo, modelos variados, todos únicos, hechos de las mejores y modernas telas de lana, con bordados y pieles y la más perfecta confección, forros de seda a $ 125.00

GRAN LIQUIDACION DE ACOLCHADOS

ACOLCHADOS de raso de algodón en colores lisos, de ambos lados en dos tonos, bien combinados, para cama de una plaza. Liquidamos, a. . . . . $ 14.50

Para camas de 2 plazas, a. . . . . $ 19.50

ACOLCHADOS de raso de seda fino, en colores lisos muy lindos, para camita. Liquidamos, a pesos. 14.90

Liquidamos, para cuna, a $ 7.50

ACOLCHADOS de pluma, forrados de rico satín, floreado, con guardas de satín liso, artículo inglés. Liquidamos, para cunita, a . . $ 9.80

Liquidamos, para camas-cunas, a. . . $ 14.50

Liquidamos, para camas de 1 plaza, a $ 29.50

Liquidamos, para camas de 2 plazas, a $ 39.50

FRAZADAS y ACOLCHADOS finos, del mejor gusto y en varios estilos y calidades, ofrecemos todo nuestro surtido, con rebajas visibles y excepcionalmente interesantes. . . . . .

TIENDA LA PIEDAD — Bme MITRE ESQ. CERRITO.

CASA ESCASANY

DE BUENOS AIRES

1919

EN EL MES DE NUESTRO ANIVERSARIO

- HOY -

NOTABLE REDUCCION EN LOS PRECIOS

ADEMAS A TODO COMPRADOR SE LE OBSEQUIARA

con un **SAN ANTONIO,** de plata maciza, de 0m25 de alto,

CHICHE DE POSITIVO VALOR

COLGADO DEL CUELLO O PENDIENTE DEL RELOJ, ES UNA ALHAJITA BELLA Y ARTISTICA

TENGA FE Y CONSEGUIRA DE EL CUANTO LE PIDA

Milagroso San Antonio
Si me das en matrimonio
A mi amada simpatía,
Como un chiche venerado
De mi cuello irás colgado
De noche como de día.

Bendadoso San Antonio
Fac mi estéril matrimonio
Sólo pesares prodigo,
Pon fin a mi larga pena
Dándome media docena
De sanos y lindos hijos.

DE PARED, de madera, 80 ctms. de alto, 8 días de cuerda, tocando hora y medias, a. $ 34.—

JUEGO de collar y medallón de oro para niña, a. $ 10.—

MEDALLON enchapado en oro, con piedras fantasía, varios modelos, a. $ 8.—

PRENDEDOR enchapado en oro, con turquesas, fantasía, a. $ 12.—

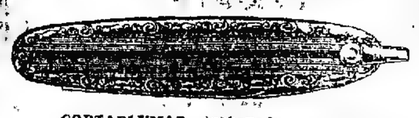

COBTAPLUMAS enchapado en platinado, con hojas de acero $ 8.50

MEDALLA de oro 18 kilates, variedad de imágenes, a. $ 42.—

JUEGO de collar y medallón de oro para niña, a. $ 14.—

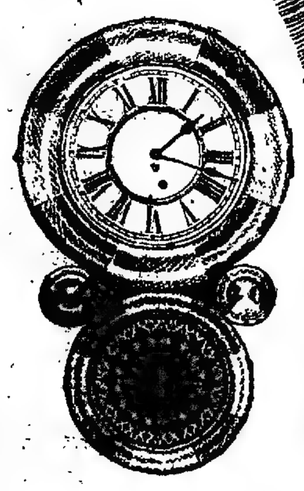

DE PARED, de madera, 48 ctms. de alto, 8 días de cuerda, tocando horas y medias, a. $ 25.—

CARTERA de cuero y aplicaciones de plata fina, con microscopio y espejo, 10x11 centímetros, a. $ 7.—

PASTILLERA, o POLVERA de plata dorada, con esmalte fino, variedad de modelos, a. $ 25.—

MONEDERO de malla de metal blanco plateado, 4 y 1/2 x 11 ctms., a. $ 4.—

JARRA de metal blanco plateado inoxidable, 15 ctms. de alto, a. $ 14.50

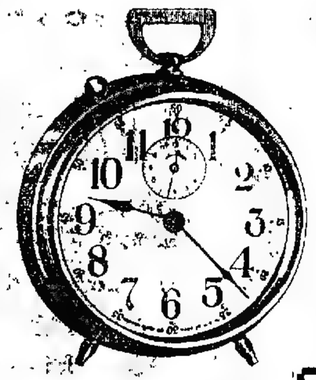

RELOJ DESPERTADOR, con esfera de 10 centímetros de diámetro, con repetición y continua, a pesos. $ 8.—

Todo pedido cuyo valor exceda de $ 20.— se remite franco de porte al interior de la República. Mándese giro postal o vale postal y volumen pertinente será despachado por encomienda postal.

Solicitan nuestro nuevo CATALOGO ILUSTRADO núm. 19, que se remite GRATIS al interior de la República.

SUCURSALES: BAHIA BLANCA TUCUMAN MAR DEL PLATA

CIRUJANO DENTISTA
DEL "CIRCULO DE LA PRENSA"

N. Percich

Bdo DE YRIGOYEN 362

Especialidad en dentaduras artificiales, Bridge Work, pivots, coronas de oro ants. ext. sin dolor, últimos adelantos, precios módicos.

HOY MISMO, debe usted visitar la
=LIQUIDACION=
QUE ESTAMOS EFECTUANDO EN
PLENA TEMPORADA

Las más atrayentes y novedosas creaciones de la moda invernal, puede adquirirlas en condiciones realmente ventajosas.

:: :: SEDERIAS, TEJIDOS DE LANA, MODELOS, CONFECCIONES, PIELES, SOMBREROS, MERCERIA y artículos de punto.

Firmes en nuestro propósito de NO RESERVAR mercaderías de un año para otro, nos hemos propuesto liquidarlas totalmente.

A CUALQUIER PRECIO

TIENDA SAN MARTIN VICTORIA 676

Hay Encanto y Caracter en el
JABÓN PRICE
COURT BOUQUET
PARA EL CUTIS
"Fragante como las Flores"
PRICE'S BATTERSEA LONDRES INGLATERRA
y en Liverpool Manchester Glasgow Etc.

"Los Gobelinos"
FLORIDA 125
Artículos para
tapicerías y tapiceros
VENTA AL POR MAYOR DE TULES
v10

SEÑORAS
Especialmente Secretas, Urinarias, Estómago Vientre, Pulmón y Debilidad.
Nuevo tratamiento de la ESTERILIDAD en la mujer
Dr SPINEDI - Rivadavia 1359
de 9 a 12 y de 2 a 6 (domingos de 9 a 2)

Dr. DODDS
Médico oculista, enfermedades de los OJOS y ANTEOJOS.—MAIPU 794, de 2 a 5 p. m. v15

Curación de ULCERAS
Quemaduras y fístulas de cualquier clase. Enfermedades Genitales de señoras y hombres y de la Piel. Especialista Dr. Schinella, de 1 a 3, BRASIL 434. v16julio

HEMORROIDES
Sequedad del vientre, estómago e intestinos, cura radical sin operar ni dolor. Rayos X. Dr Ferrer, Sarandí 87, de 3 a 7 p. m.

Dr. E. FASCE, ex Jefe de Clínica Hospital Italiano. Dentaduras para comer a la perfección, base de la salud. Extrac. y empastaduras sin dolor. Rivadavia 3907, U. T. 147, Mitre. Yo

VIAS URINARIAS — VENEREAS
Cirugía del abdomen. — Dr. E. POZZI, médico del H. Italiano, Córdoba 1872, de 2 a 5; U. T. 4344, Juncal.

(RT)

MAURICE LEBLANC

LA ISLA DE LOS 30 FÉRETROS

—Me vengaré!... ¡Ya vas, Verónica! ¡Ya verás... ¿comprendes? ... la cruz está ya levantada... libres la colgarás!... ¡Qué deliciosa venganza!

Agitaba en el aire sus brazos flacos y temblones. Añadió después de un segundo:

—¡Cuánto te odio! ¡Quince años de odio!... Pero la cruz me vengará... Será ella quien te ate allá arriba... La cruz está ya lista... ya la veía... está ya lista!

Y salió bruscamente, erguida, pero dominada por la amenaza del revólver.

—Mamá, no la mates, murmuró Francisco, adivinando el combate que se libraba en el abnegado [illegible]

Verónica, pareciendo despertarse de un sueño, respondió.

—No... No... No temas... Sin embargo... debería...

—Mamá, te lo suplico!... ¡Déjala, mamá, y vámonos!

Ella lo levantó en sus brazos, antes de que la mujer hubiera acabado de reir, lo estrechó contra su corazón, y lo trasportó a la celda como si no hubiera sido más que un niño de corta edad.

—¡Mamá... ¡Mamá!... decía él.

—Sí, mi querido..., tu mamá, y nadie te arrancará de mi lado nunca más. ¡Te lo juro!

Sin pensar en las heridas que le infería la piedra desigual y llena de puntas se deslizó por la abertura que Francisco había practicado en la pared. Luego atrajo al niño hacia sí, y sólo entonces se ocupó de desatar sus ligaduras.

—Ya aquí no hay peligro, dijo, por lo menos por el momento, porque no nos pueden atacar más que por esa celda, y ya sabré yo defender la entrada.

Con qué apasionamiento se estrecharon uno contra otro. Ningún obstáculo separaba ahora sus brazos ni sus corazones que latían uno cerca del otro. Se veían, se miraban ansiosamente como bebiendo los segundos de aquella alegría inefable.

—¡Dios mío! ¡Qué hermoso eres, Francisco!

Ella no le encontraba parecido alguno con el niño asesino, y se asombraba de que Honorina hubiera podido confundirlos. No cesaba de admirar la nobleza, la franqueza, y la dulzura del rostro que tenía ante sus ojos.

—¡Y tú, madre dice... creía que mi madre [illegible] no aparecías en ninguna [illegible]

—Sí... sí... me doy cuenta efectivamente de que hay muchas cosas que ignoro, y que tú me ocultas por no asustarme, mamá! De modo que el puente que, has incendiado... lo quemaste con petróleo, ¿verdad? Eso era lo convenido con [illegible] en caso de peligro... ¿De modo que a ti también te amenazaba [illegible] mamá, y la lucha había comenzado [illegible] Y luego, esas palabras [illegible] esa mujer con un tono [illegible] reconcentrado me han, produc[illegible] impresión... Y, además, [illegible] sido de Stéfano? Hace un momento [illegible] mi celda, hablaban de él en [illegible] baja... todo eso me atormenta [illegible] No veo tampoco la escal[illegible] has traído...

—Te suplico, dijo mi[illegible] no perdamos tiempo... La [illegible] habrá encontrado ya quien le pu[illegible] ayuda... nos siguen los pasos [illegible]

El niño se detuvo

—Mamá... — dijo

—Alguien camina

—¿Estás seguro?

—¿Qué!... ¿Oyes [illegible]

—Alguien camina [illegible] hacia nosotros...

—¡Ah!... — dijo Verónica, — es el asesino que viene de [illegible]

Tuvo un gesto de [illegible] todo lo que pudiera sobrevenir.

Pero se [illegible] Francisco hacía un rincón, [illegible] se abría, la linterna [illegible] y dos cosas [illegible] dos, que ya había [illegible] anteriormente.

—¡Ah!... ¡Ah!... [illegible] allá. Estaremos bien [illegible] persona que viene...

En [illegible] pasos se [illegible]

Cuchicheaban rápidamente. Verónica apresurando el paso y Francisco un poco inquieto por las palabras que oía pronunciar a su madre.

—¡Mamá, no vuelvas a disparar!

—Debería... debería... sin embargo, dijo Verónica. ¡Ha [illegible] el monstruo...

Ha [illegible] como su padre [illegible] debido... [illegible] nunca [illegible] duda.

Y [illegible] a [illegible] una voz [illegible]

—¡Ha [illegible]

—¡Ah! ¡Mamá [illegible]

[illegible] que [illegible]

[illegible]

[illegible] el niño [illegible]

[illegible] cabeza.

—¡No [illegible]

Ahí [illegible] querido [illegible] callo, [illegible]

El otro paso. Caminaba [illegible] un poco encorvado [illegible] to. A Verónica le pareció [illegible] la misma estatura de su [illegible] viéndolo más atentamente [illegible] dió que Honorina [illegible] gencia se hubieran [illegible] que existían efectivamente [illegible] recidísimos entre los [illegible] seguramente había [illegible] el bonete rojo robado a Francisco.

Se [illegible]

—¿Lo conoces? — preguntó [illegible]

—No, mamá.

—¿Estás seguro de [illegible] lo jamás?

—Seguro...

—¿No fué [illegible] en la celda cuando [illegible] con la mujer?

—No lo creo, mamá. Y me pegó en la cara con tal [illegible] que ya no alcanzaba [illegible] motivos podía haber tenido...

—¡Ah! — gimió Verónica, — ¡qué iniquidad! ¿Cuándo acabará todo esto?

—Pronto, mamá... Vamos... el camino está libre ahora. Aprovechemos...

Verónica vió que su hijo estaba muy pálido y sintió la sensación de su mano helada que apretaba la suya. Sin embargo, el niño sonreía con aire feliz.

Volvieron a emprender la marcha, y después de haber franqueado el pedazo de ribera que unía las dos islas y subido las escaleras del túnel, salieron nuevamente al aire libre a la derecha del jardín de Maguennoc.

Comenzaba a declinar el día.

—Estamos salvados, dijo Verónica.

—Sí, objetó el niño, a condición de que no nos den alcance por el mismo camino. Debemos interceptarlo ante todo.

—¿Cómo?

—Espérame. Voy a buscar instrumentos al Prieuré.

—No nos debemos separar, Francisco.

—Vamos juntos, mamá.

—Y si el enemigo llega durante este intervalo! No... es preciso defender esta salida.

—Entonces ayúdame, mamá.

Un rápido examen le mostró que una de las piedras que formaban bóveda encima de la entrada, no tenía gran base. Efectivamente, no le costó mucho trabajo moverla primero y sacarla de su sitio después. La piedra cayó atravesada sobre la escalera, quedando cubierta casi en seguida por la tierra y los guijarros que se habían desprendido junto con ella haciendo que el pasaje quedara, si no impracticable, por lo menos difícil.

—Sería mejor que nos quedemos [illegible] poner nuestro [illegible] ción, dijo Francisco [illegible] tranquila... ma-

Enfermedades de los OJOS
ANTEOJOS Y OPERACIONES
Dr. MANES
Jefe del servicio de Oftalmología del Hospital Rawson
Oculista del Consultorio de LA PRENSA de las clínicas de París, Viena y Fribourg in Br.
SUIPACHA 20 — De 2 a 5 p. m.

DEBILIDAD NERVIOSA
Parálisis, mareos, falta de vitalidad, neuralgias. Electricidad médica. Rayos X. — Dr. Torrents, B. de Irigoyen 247, de 2 a 5.

Dr. Enrique Castaño
Médico del servicio de genito-urinarias del Hospital San Roque. Especialista en enfermedades del riñón, vejiga, próstata, etc. y afecciones específicas. Tratamiento de las tumefacciones vesicales por electrocoagulación. Consultas de 1 a 7 p. m.—TUCUMAN 810, perm.

Estómago - Intestino
Colitis — Sequedad de vientre — Hemorroides — Dr. C. LEIGUARDA, Viamonte 857 T. 6482, Juncal — De 2 a 5. v11

Dr. Polito
Especialista de los Hospitales R. Mejía y Rawson. Piel, secretas, sífilis, urinarias. — SE MUDO, B. MITRE 1548, de 2 a 5. v14

GUITARRAS
desde $ 4.50 m/n.
Método "TOSI" por el Prof. Catalá, para aprender a tocar la guitarra por cifra, a $ 1.20
CATALOGOS GRATIS
TOSI Hermanos
Maipú 241 - Buenos Aires

Dr. ROMULO GIL
Médico oculista. Jefe de Clínica de la Facultad. Servicio del Hospital de Clínicas. Enfermedades de los ojos y anteojos. Cangallo 1409, de 2 a 4.

Llagas Varicosas

Si existe una afección penosa y dolorosa, tenaz y de reincidencia, no cabe duda que es la Ulcera varicosa. La molestia circulatoria ocasiona en primer lugar la dilatación del vaso, la Várice, la poca vitalidad de los tejidos atacados por las várices tiene como consecuencia que se ulceren, se escorien, se perforen con la menor violencia (arañazo, tropiezo, raspamiento), como la trama de un tejido usado que ya no tiene resistencia. La marcha se vuelve pesada, los miembros se cansan con rapidez y ese estado es tanto más crítico cuanto la mayor parte de nosotros, por nuestra profesión, por las exigencias de la vida, nos vemos obligados a continuar las labores y a descuidar el descanso que sin embargo sería tan necesario. Un escozor terrible, que se exacerba por la noche, suprime el sueño y desmoraliza al que padece de Eczema varicoso, constituye una de las manifestaciones más penosas del mal. La flebitis y la embolia (que a veces causan la muerte repentina) pueden acaecer como consecuencia de una coagulación brutal de la sangre venosa, infectada por microbios peligrosos. (Las curas solas son impotentes para cicatrizar la Ulcera varicosa; es cosa sabida). Es menester instituir un tratamiento bien adecuado a las perturbaciones de la circulación. El

Depurativo RICHELET

ya aconsejado por todos los Facultativos de Francia y del Extranjero, es bien el específico, el medicamento curativo, de la afección que nos ocupa, pues bajo el influjo de ese regulador precioso, el enfermo se levanta, anda, ve desaparecer la hinchazón, la Edema, los dolores, calambres, sudores de piernas, escozores, y halla otra vez con rapidez el vigor y elasticidad. Millares de enfermos de ambos sexos, atacados por várices internas o externas, por Ulceras graves, curados sin éxito por los métodos ordinarios, han visto, gracias al uso del Depurativo Richelet, cesar la supuración, y su llaga cicatrizarse. Desde el comienzo del tratamiento los trayectos varicosos se desvanecen, la llaga toma un aspecto de buena naturaleza, la supuración colorada y fétida desaparece, mientras que el enfermo vuelve a hallar su semblante, toma otra vez su vigor, anda como antes de enfermar y no siente el menor cansancio. Todo eso se obtiene sin que el paciente tenga que variar en nada su régimen ordinario de vida

El tratamiento Richelet se halla de venta en todas las buenas farmacias.

De lo contrario, y para cualquier inf., escríbase al Laboratorio L. Richelet, de Sedán, 6, r. de Belfort, Bayonne (B.-P.) Francia. Un folleto con explicaciones se agrega a los fros.

¡Preserve V. sus Piernas!

VÁRICES

Llagas varicosas
Úlceras varicosas
Eczemas varicosos

FLEBITIS

JEP

MUEBLES

A precios de fábrica en la "UNION FABRICANTES"

SUIPACHA 334

J. RINALDI
Gerente

NOTA: ABIERTO DE 7 A 7 INCLUSIVE LOS SABADOS

SECRETAS Y URINARIAS

Curación científica, debilidad vital, estrecheces, vejiga y próstata. Doctor Toril, Piedras 373. De 9 a 11, 2 a 5, 7 a 8. vl6

Dr. RAUL BECCO

Garganta, nariz y oídos. Jefe clínica de especialidad en el Hospital Italiano. Rivadavia 1138. De 2.30 a 5.30. vl1

Dr. AYNES

Secretas, nerviosas y vías urinarias. 605 914. Esmeralda 463. Consultas de 12 a 2 p. m. Empleados y pobres, gratis

ENFERMEDADES DE NIÑOS

Dr. MANUEL CAFFERATA, médico del Hospital de Niños. Lima 821, de 2 a 4 p. m.—U. T. 1595, B. Orden vl6

SANATORIO DE CIRUGIA

Dr. F. Llobet — Dr. A. J. Medina
Viamonte 1582—U. T. 983 Central.

MANUEL M. RAVEROT

Médico del Hospital de Niños. Consulta de 2 a 5 p. m., menos martes y sábados. MAIPU 785, U. T. 2005 (Avenida). En su Consultorio gratuito de LA PRENSA, lunes y viernes, de 11 a 12.

DR. FLORO LAVALLE

Enfermedades internas. Estómago e intestinos. Ha trasladado su consultorio a la CALLE FLORIDA 1, U. T. 2504 (Lib.) En el consultorio gratuito de LA PRENSA, miércoles, de 2 a 3.

Riñón - Vejiga - Próstata
Uretra, Venereo-Sífilis
y Señoras
Dr. MACKINTOSH
Cirujano de las vías genito-urinarias
ELECTROTERAPIA APLICADA
RAYOS X — LUZ VIOLETA
Consultas: Lunes, Miércoles y Viernes de 2 a 5
Pueyrredón 842 U. T. 613 Recoleta

Profesor Dr. ROBERTSON LAVALLE
De la Facultad de París
Hospital Rawson
Cirugía general
Consultas, de 1 a 4 p. m.

POLICLINICO MODERNO
Director G. VALLES
SECRETAS — CURACIONES POR ABORTOS de 10 y 30 días a 20 y 30 días
URINARIAS — CURAS RAPIDAS por DOLOR, sin operar, especialidad
Atención de 8 a 8 — MORENO 833

Dr. BELGERI — Ex-asistente del Instituto de Clínica de la Facultad (Servicio del Oftalmólogo del H. de Clínicas). Bartolomé Mitre 848, de 2 a 4 p. m. U. T. 40 (Libertad).

DR. IGNACIO TORRES — Tratamiento de cáncer, reuma, herpes y afecciones de la piel, por el Dr. Torres, Jefe del servicio de garganta, nariz y oídos de LA PRENSA, lunes a las 2 p. m. (servicio de Radium de la Asistencia). U. T. 5826 (Libertad). — SUIPACHA 964.

Hemos revolucionado

las casas del ramo, y se nos reprocha la modicidad de nuestros precios.

Nuestra mercadería es menos gravosa por haber suprimido todos los intermediarios

A GARBARINO — OPTICO TECNICO

288 — ESMERALDA — 288

U. T. 3636 Libertad

Especialmente con nosotros realizará cualquier trabajo que se nos encargue con o sin receta.

En nuestro gabinete ex profeso se examina la vista con la mayor escrupulosidad, como garantía devolvemos el importe del todo trabajo hecho por nuestra corrección que no fuera satisfactoria

ANTEOJOS encuadrados con pinturas a gusto y calidad para vista cansada, desde $ 8.00

Dr. LLAMES MASSINI

Profesor titular de la Facultad de Medicina. Médico consultor del A... y Jefe de servicio de [illegible] del Fernández Alcalde [illegible] enfermedades de señoras [illegible]

[illegible]

[illegible]

[

...SA EN LA BOCA — JU...

...DOMINGO 13 de julio a las 3 p. m., ... mismo propietario. Terreno: 10 m. ... 30.64. Edificio de mampostería ... cinco y consta de dos habitaciones, ... dos piezas para lavar, cloacas ... corriente, 2 o|o a cuenta de precio. ... Informes, 361 San Martín. ... BRAVO BARROS y Cía. 16

...ASA CENTRAL — EN LO...

...Loria 257, entre España e Italia. ...tres cuadras de la estación. Empresario ...para edificar. Puede dar $ 3.000 al ... Base, $ 5.000. Reconoce una hipo... redimible, hoy a $ 6.000; que vence en ... pagarán cien veces el valor del ... En dos lotes, con la base única de $ 6 la ...uadras que es la valuación de la Contri... Directa. A plazos, sin interés. ...VIERNES 1º de agosto a las 3 p. m., ...nuestro hall. Tienen mensura judicial, ...rotada. Despues detalles. Informes y pla... 351 San Martín, 361. BRAVO BARROS ...Cía. 12

...ESTANZUELA EN EL IBI...

...de "El Limonar". En el departamento ...guayché, provincia de E. Ríos. Con... el arroyo de la Tinta, 46 hectáreas, ...ados con buena parte de alberdón, plan... ciones de importancia, chalet con... ...mente amueblado, lancha de hierro con mo... de 3 caballos de fuerza y otras mejo... Base $ 12.000.

...EL VIERNES 18 de julio a las 3 p. m. ...nuestro hall, 351 San Martín 361. — Es... parte de la isla 10 del Ibicuy, con 530 me... de frente al arroyo de la Tinta y lin... al Norte con el Monte. Enorme casa chalet ...pino tea machembrado muy bien hecho, ...con comedor, una habitación, cocina, ve... dah y altillo con depósito, jardín, ...uelle, cocina y galpón. Tiene 6.000 ala... ...or y 32.500 sauces de 1 a 7 años, limo... mandarinos, naranjos, duraznos, pe... ...les, manzanos y membrillos. Hay un ...bardón como de 15 hectáreas apto para ...ienda. Para visitarla tomar el "Vapor ...Rivera" en el canal de San Fernando ...le los martes a las 9 a. m., manifestan... al capitán que van al "Limonar". Ti... ...perfectos. Informes y planos, 351 San ...rtín 361.—BRAVO, BARROS y Cía. 16

...OS CAMPOS DE Marcos Juá...

...En la provincia de Córdoba, 600 hec... ...reas de riquísimo campo, a una legua ...l Sud de la estación Monte Buey del F. ...C. A. (ramal de Casilda a Río Cuar... Parte de la gonosida estancia "La ...argarita", con tierras de primer orden, ...de las mejores de la región, donde el ...ultivo de trigo, maíz y lino ha produci... siempre óptimos rendimientos, siendo ...mbién muy aptos para la siembra de ...lfalfa. Tienen agua buena de 12 a 14 ...etros. Base, $ 400 la hectárea. ...EL MIERCOLES 23 de julio a las 3 ...p. en nuestro hall, 351 San Martín, ...4, Linderos: al Norte, S. Laury; al Es... Francisca A. Vell de Thome, y al ...ente y Sud, Maya Vieja y María Nueva. ...e alambrados y demás mejoras pertene... a los ocupantes. Están arrendados ...sta el fin de la próxima cosecha al 22 ...or ciento. Se visitan por Monte Buey. ...Títulos perfectos. Informes y planos, 351 San ...Martín, 361.—BRAVO BARROS y Cía. 16

...1.500 HECTAREAS EN MI...

...Con frente al río Alto Paraná y ...entre los arroyos Piray Miní y Piray Guazú, ...media legua al Norte de Puerto Piray. ...grandes bosques de cedro, lapacho y ...maderas muy valiosas. Una explotación por ...sola pagará cien veces el valor del terre... En dos lotes, con la base única de $ 6 la ...tárea que es la valuación de la Contri... Directa. A plazos, sin interés. ...EL VIERNES 1º de agosto a las 3 p. m., ...nuestro hall. Tienen mensura judicial, ...rotada. Despues detalles. Informes y pla... 351 San Martín, 361. BRAVO BARROS ...Cía. 12

...TERRENOS

...TERRENO AL SUD — CA...

...Luna, entre Los Patos y Tupungato. ...varas. A tres cuadras de Caseros. Ado... Pago al frente. Base, $ 7 la vara. ...EL DOMINGO 13 de julio, a las 3 p. m., ...el mismo, terreno, mide: 10x40 por ...62 y 37x70 y 11x32 en el contrafrente. ...superficie, 2647.15. Queda al lado del ...326. Títulos perfectos. Informes 351 San Martín 361. BRAVO BARROS y Cía. 16

...OS LOTES EN VILLA DEL ...

...Parque, calle Esperanza entre Arregui y ...Saraceno, 482 y 509 varas. A siete cuadras ...Segurola y Jonte, (adoquinado y con ser... ...icio de tranvías a Rivadavia). Sin base, a ...anta la vara. ...EL DOMINGO 13 de julio a las 3 p. m., ...los mismos terrenos. Son los lotes 6 y 17 ...la manzana H, y tienen superficie de ...32v. c. 75. y 529v. c. 66. Títulos perfectos ...informes, 361 San Martín 361. BRAVO ...BARROS y Cía. 16

CAMPOS

...Remate del Banco de la Nación Argen... (Sección Banco Nacional en liquida...).

...375 HECTAREAS EN SAN ...

...La fracción conocida por "San Juan ...Midano", en el departamento Peder... a dos y media leguas al Sur de las ...staciones Nueva Escocia y Caldenadas, del ...C. Pacífico, a 10 leguas al SO. de la ...idad de Villa Mercedes y rodeado de co... importantes establecimientos agrí... ganaderos. Son tierras especiales para ...ganadería, con buenas aguas. Venta en ...s lotes de 270 a 1245 hectáreas, con op... Base, $ 7 la hectárea. El importe se ...enará en la siguiente forma: 5 o|o en el ...mo del remate como seña y parte de pre... 15 o|o en el contrafrente dentro de los treinta ...s de aprobado el remate por el Ban... y el 80 o|o restante en ocho cuotas se... ...les iguales, con garantía hipoteca... ...de la misma propiedad y 7 o|o de in... anual. ...EL MIERCOLES 23 de julio, a las 3 p. ...en nuestro hall, 351 San Martín 361. ...rderos: al Norte, Luna y Carbarini (hoy ...ón Castón); al Sur, Carlos Aguilar y ...to. Salvador Gargiullo, Quiroga, Tiscor... Bodo y Sotero Carrasco (en medio con ...ino de Estrella), Salas de Bailli y al ...te, Alcides Gil, Carlos Pablo Zorri... En el plano de Ludwig figura a nom... del Banco Nacional. Son muy cómodos ...se visitan por Villa Mercedes y por ...lastar. Títulos perfectos. Escritura... ...ante el escribano señor Germán A. Ti... (Avenida de Mayo 570). Comisión ...o|o. Mayores informes y planos, 351 San ...Martín 361.—BRAVO BARROS y Cía. 11

...1.500 HECTAREAS EN MI...

...Con frente al río Alto Paraná y ...entre los arroyos Piray Miní y Piray Guazú, ...media legua al Norte de Puerto Piray. ...grandes bosques de cedro, lapacho y ...maderas muy valiosas. Una explotación por ...sola pagará cien veces el valor del terre... En dos lotes, con la base única de $ 6 la ...tárea que es la valuación de la Contri... Directa. A plazos, sin interés. ...EL VIERNES 1º de agosto a las 3 p. m., ...nuestro hall. Tienen mensura judicial, ...rotada. Despues detalles. Informes y pla... 351 San Martín, 361. BRAVO BARROS ...Cía. 12

...ENTRE BELGRANO Y CO...

...Se compran un dinero. Cada calle ...1101, esq. Lorete 3338|87, y Superi... ...a cuadra del adoquinado y a tres ...Andes (con tranvías =Cims. 88 y 97). ...$ 1.100 y $ 1.500 según casa, sumas ...reconocen en hipoteca en cédulas ar... ...

...EL DOMINGO 13 de julio, a las 3.30 p. m., ...las mismas propiedades. Esquina mide ...v61 a Superí, 11v61 a Loreto. Ad cor... salón, una pieza, cocina y dependen... y patio. Superí 1131 mide 9v32 por 14v ...Ad corpus, portón de madera y alam... tejido al frente, una pieza, galpón y ...c. Títulos perfectos. Informes 351 San ...Martín 361.—BRAVO BARROS y Cía. 16

...TERRENOS

...TERRENO AL SUD — CA...

...Luna, entre Los Patos y Tupungato. ...varas. A tres cuadras de Caseros. Ado... Pago al frente. Base, $ 7 la vara. ...EL DOMINGO 13 de julio, a las 3 p. m., ...el mismo, terreno, mide: 10x10 por ...62 y 37x70 y 11x32 en el contrafrente. ...superficie, 2647.15. Queda al lado del ...326. Títulos perfectos. Informes 351 San Martín 361. BRAVO BARROS y Cía. 16

...DOS LOTES EN VILLA DEL ...

...Parque, calle Esperanza entre Arregui y ...Saraceno, 482 y 509 varas. A siete cuadras ...Segurola y Jonte, (adoquinado y con ser... ...icio de tranvías a Rivadavia). Sin base, a ...anta la vara. ...EL DOMINGO 13 de julio a las 3 p. m., ...los mismos terrenos. Son los lotes 6 y 17 ...la manzana H, y tienen superficie de ...32v. c. 75. y 529v. c. 66. Títulos perfectos ...informes, 361 San Martín 361. BRAVO ...BARROS y Cía. 16

CAMPOS

...Remate del Banco de la Nación Argen... (Sección Banco Nacional en liquida...).

...375 HECTAREAS EN SAN ...

...La fracción conocida por "San Juan ...Midano", en el departamento Peder... a dos y media leguas al Sur de las ...staciones Nueva Escocia y Caldenadas, del ...C. Pacífico, a 10 leguas al SO. de la ...idad de Villa Mercedes y rodeado de co... importantes establecimientos agrí... ganaderos. Son tierras especiales para ...ganadería, con buenas aguas. Venta en ...s lotes de 270 a 1245 hectáreas, con op... Base, $ 7 la hectárea. El importe se ...enará en la siguiente forma: 5 o|o en el ...mo del remate como seña y parte de pre... 15 o|o en el contrafrente dentro de los treinta ...s de aprobado el remate por el Ban... y el 80 o|o restante en ocho cuotas se... ...les iguales, con garantía hipoteca... ...de la misma propiedad y 7 o|o de in... anual. ...EL MIERCOLES 23 de julio, a las 3 p. ...en nuestro hall, 351 San Martín 361. ...rderos: al Norte, Luna y Carbarini (hoy ...ón Castón); al Sur, Carlos Aguilar y ...to. Salvador Gargiullo, Quiroga, Tiscor... Bodo y Sotero Carrasco (en medio con ...ino de Estrella), Salas de Bailli y al ...te, Alcides Gil, Carlos Pablo Zorri... En el plano de Ludwig figura a nom... del Banco Nacional. Son muy cómodos ...se visitan por Villa Mercedes y por ...lastar. Títulos perfectos. Escritura... ...ante el escribano señor Germán A. Ti... (Avenida de Mayo 570). Comisión ...o|o. Mayores informes y planos, 351 San ...Martín 361.—BRAVO BARROS y Cía. 11

...500 HECTAREAS EN MI...

...Con frente al río Alto Paraná y ...entre los arroyos Piray Miní y Piray Guazú, ...media legua al Norte de Puerto Piray. ...grandes bosques de cedro, lapacho y ...maderas muy valiosas. Una explotación por ...sola pagará cien veces el valor del terre... En dos lotes, con la base única de $ 6 la ...tárea que es la valuación de la Contri... Directa. A plazos, sin interés. ...EL VIERNES 1º de agosto a las 3 p. m., ...nuestro hall. Tienen mensura judicial, ...rotada. Despues detalles. Informes y pla... 351 San Martín, 361. BRAVO BARROS ...Cía. 12

VARIOS

...OVEDA EN LA CHACARI...

...nueva, muy bien construida. Sin ocupar. ...tres cuadras de la entrada principal. ...$ 7.500.

...EL VIERNES 11 de julio a las 3, en ...estro hall, 351 San Martín 361. Consta ...ida por los lotes 1 y 3 del núm. 5, ...anana J, de la sección 5a., y subsuelo ...lote 1. Mide 17m80 por 2.50 m. Superfi... 44m. 75, además tiene 0m.c.625 del ...ubsuelo del lote 2. Frente de piedra pica... a la maselina, con adornos de bronce, ...erta de hierro y bronce, altar, escalera ...mármol con pasamano de bronce y 28 ...ras grandes y chicas. El cuidador Rafael ...ta, la conoce Títulos a 99 años, a contar ...junio de 1901. Informes, 351 San ...rtín 361.—BRAVO BARROS y Cía. 14

...OVEDA EN LA RECOLETA

...nueva, sin ocupar, construida con mate... ...les selectos, á todo costo. Próxima a la ...rada de la calle Vicente Lopez y rodeada ...los sepulcros de Alvear y Quintana, ...Ramón Estéban Mendez y otros. Con ti... ...a perpetuidad. Base, $ 16.000. Mitad al ...ntado y mitad á un año de plazo, con ...ión a otro mas, con garantía hipoteca... y 8 o|o de interés anual, pagadero por ...estros anticipados. ...EL JUEVES 17 de julio a las 3, en nues... hall, 351 San Martín 361. Constituida ...r parte de la sepultura 7, sepultura 8 y ...r parte de la 10; tablón 103 1|4 y 103 1|2 ...la sección 18. Mide 2m25 de frente al ...r 1m53; superficie 5.67 metros cua... Tiene frente de granito picado a ...ceta gris, con cúpula circular remata... por una estatua de mármol, altar de ...rmol con crucifijo de bronce, urna de ...rmol y capacidad para dos ataudes, sub... y sótano con escalera de mármol y de ...ro, con 15 nichos grandes, 10 más chi... y osario. Se entregará en seguida. Las ...turas se otorgarán por ante la oficina ...los señores Raitz y Pita. Títulos per... Informes, 351 San Martín, 361. — ...VO BARROS y Cía. 12

V. S. Lobato y Cía.

AVISOS NUEVOS

CASA PICHINCHA 1275 *en...*

...tre San Juan y Cochabamba. Base $ 18.000. Título perfecto. Adoquinado pago y cloacas.

EL JUEVES 17 de julio a las 3, en nuestra casa, Rivadavia 639. Mide 10 varas por 30.64. Edificio con 7 habitaciones y dependencias. Techos y patios de baldosas. El edificio es sólido y perfectamente... Puede visitarse. Seña 5 o|o. Comisión 2 o|o. Informes, Rivadavia 639.—V. S. LOBATO & CIA. 1p

CASA CHACABUCO 1325 *en...*

...tre Cochabamba y Garay. Base $ 23.000. Título perfecto. Pavimento de asfalto pago y cloacas.

EL JUEVES 17 de julio a las 3, en nuestra casa, Rivadavia 639. Mide 8.60 varas por 37. Edificio, sala, comedor, 5 dormitorios, pieza para servicio, baño, techos de baldosas, celosías, cañerías, pisos pino tea, cielo rasos yeso. Puede visitarse. Seña 5 o|o. Comisión 2 o|o. Informes, Rivadavia 639.—V. S. LOBATO & CIA. 1p

JUDICIAL—CHACRAS *en el*

...partido de Lobería, conocidos por "La Sultana" á 20 cuadras más ó menos al Este de la Nueva Estación Lobería, F. C. S. orden del juez doctor Antonio Quintana. Departamento judicial del Sud, secretaría Rosales a cargo interinamente del señor Simón Lasini. Título: Banco El Hogar Argentino contra Pascallares y otros.

EL JUEVES 17 de julio a las 3, en nuestra casa, Rivadavia 639, venderemos las chacras números 9, 10, 11, y 18 de la sección A. La chacra núm. 10 consta de 36 hectáreas, 24 áreas y 32 centiáreas, donde está la casa de material con 8 piezas principales y demás dependencias, un galpón de hierro galvanizado de 16 por 31 metros, otro galpón de 18 por 20 metros, otro de 8 por 10 y otra población de 3 piezas, molino, aguadas, montes, sembrío, divisiones y alambrados, etc. Base $ 4.640. La chacra núm. 11, consta de 36 hectáreas, 34 áreas y 31 centiáreas. Base $ 4.080. La chacra núm. 18 con igual superficie con una población de 3 piezas, cocina y otra población de 2 piezas, monte, alambrados, etc. Base $ 4.440. Parte de la chacra núm. 9, con 30 hectáreas, 51 áreas y 23 centiáreas. Base $ 3.440. En nuestra casa podrán solicitarse planos donde consta el informe del tasador del Banco hecho en 1911. Seña 10 o|o. Comisión 2 o|o. Rivadavia 639.—V. S. LOBATO & CIA. 1p

CASA INDEPENDENCIA

...1482 entre Sáenz Peña y San José. Base $ 18.000. Título perfecto. Pavimento de madera pago y cloacas.

EL JUEVES 17 de julio a las 3, en nuestra casa, Rivadavia 639. Mide 8.50 varas por 37. Edificio, sala, comedor, dos dormitorios, cuarto de servicio, cocina y w. c. Techos de azotea, pulpa de mármol blanco y negro, pisos tea, cielo rasos yeso. Puede visitarse. Seña 5 o|o. Comisión 2 o|o. Informes, Rivadavia 639.—V. S. LOBATO & CIA. 1p

CASAS

CORDOBA 1631 *al* 1637, *las*

...aciones y derechos al edificio que constituye esa propiedad, de acuerdo con el siguiente edicto judicial:

Por disposición del señor juez en lo civil doctor Pedro V. Meléndez, secretario señor José Cúneo, se hace saber por el término de 15 días que en el juicio El Fiscal Eclesiástico contra doña Isabel María Orlando y otros, sobre restitución de un inmueble, han sido designados los martilleros señores V. S. Lobato y Cía. para que procedan a la venta de las acciones y derechos que corresponden a los demandados por las mejoras introducidas en el fundo enfitéutico de que instruyen estos autos, que consisten en el edificio de la propiedad calle Córdoba 1631-33-35 y 1637, excluído el terreno, con la base de $ 26.561.33 o sea las dos terceras partes de la tasación. Autorizase a los martilleros a exigir del que resulte comprador el 5 o|o a cuenta de precio y $ 3 o|o de comisión. Más datos y para ver la tasación en la secretaría del infrascripto o en el escritorio de los martilleros, calle Rivadavia 639, donde se efectuará el remate.

EL JUEVES 10 de julio, a las 3 de la tarde. Buenos Aires, 18 de junio de 1919. —(Firmado). José Cúneo, secretario.—V. S. LOBATO y Cía. 12

NECOCHEA HOTEL. — *EL*

...conocido y amplio hotel, situado sobre la playa balnearia de Necochea, F. C. S., con sus vallosas construcciones, espacioso terreno, muebles, útiles, instalaciones y enseres. En condiciones de ocuparlo, y explotarlo inmediatamente. Base, $ 400.000, pudiendo hacer uso el comprador de una hipoteca hasta el 70 o|o del importe de la venta pagadera en seis cuotas anuales e interés de 7 o|o anual pagadero, por semestres anticipados. En el caso de no pagarse al contado la escritura, se otorgará por el saliente que el vendedor determine. Título perfecto. Llave en mano.

EL JUEVES 24 de julio a las 3, en nuestra casa, Rivadavia 639. El hotel está edificado en la manzana letra Q, de la Villa Díaz Vélez, con frente al mar y mide 107.60 metros por 120.60. Superficie, 12.976.56 metros cuadrados, ad corpus. El edificio se compone de sub-suelo, planta baja, y planta alta; construcción de mampostería en cal. Techos de azotea sobre tirantería de hierro. Tiene gran salón de baile, gran comedor, sala de billares, bar, sala de fumar, comedor para niños, gran hall, salón señoras, salón de lectura, 114 dormitorios, principales, 25 para servicio, muchos baños y demás instalaciones completas para un hotel moderno. En nuestra casa pueden verse los planos del edificio y el inventario de los muebles y útiles. Puede visitarse en cualquier momento. Seña 5 o|o. Comisión 2 o|o. Informes, Rivadavia 639.—V. S. LOBATO & CIA. 1p

SANTA FE. — JARDINES

...de Palermo. Desocupada, lista para habitar. Buena casa. Otro 2641. A una cuadra de Santa Fe, a dos de Estación Palermo F. C. P., y próxima a Avenida Alvear. Consta de sala, tres dormitorios, comedor, pieza para el servicio, despensa, baño con instalaciones, cloacas eléctricas, adoquinado pago, y otros detalles. Véase a cualquier hora. Base $ 16.500, con facilidades.

Rematará el DOMINGO 13 de julio a las p. m., allí.—V. P. Cacuri.

PUEYRREDON — CORRIEN...

...tes. A una cuadra e inmediata al Mercado de Abasto, donde la propiedad es siempre mejorada, donde produce más alta renta. Mide 10.70|0. Casa. Valentín Gómez 3024. Consta de sala, tres dormitorios, baño, otra pieza y detalles y dependencias comunes. Edificio en buen estado. De frente al Norte. Es el sitio que tiene mayor número de tranvías en comunicación con toda la Capital. Queda a tres cuadras del Once. Nada más central ni tan barato. Doy facilidades de pago.

Rematará el DOMINGO 13 de julio a las p. m., allí.—V. P. Cacuri.

GAONA 1220, ENTRE ESPI...

...nosa y Paraguaripo. Con cédulas. Frente a la iglesia Nuestra Señora de Buenos Aires. Mide 11 x 31. Doble líneas de tranvías al frente, 19, 98, etc. y el 53, subterráneos. Sin duda, la situación más interesante de ese gran bulevar. Linda casa, bien construída de jardín, frente limitando piedra, dos dormitorios amplios, gran comedor, de 7 x 5, cuarto de baño instalado, cocina grande, cloacas, adoquinado pago, buena carpintería, mosaicos, luz eléctrica, etc. Base $ 18.800, incluso 4.000 cédulas.

Rematará el DOMINGO 13 de julio a las p. m., allí.—V. P. Cacuri.

PLAZA FLORES — A 5 CUA...

...dras: Pedernera esquina Meeks, rumbos Norte y Este, ideal lote. Mide 12.48 x 28.66. Base $ 8.50 v|c., con adoquinado pago, es decir, menos del valor del adoquinado. El terreno resulta gratis. Venta extrajudicial. Muy buen barrio, con todos los progresos.

Rematará el DOMINGO 13 de julio a las p. m., allí.—V. P. Cacuri.

Rufino de Elizalde y Cía.

JUDICIAL. — CASA CALLE

...Chubut núm. 974 en un barrio de gran porvenir, con varias líneas de tranvías y para todas las direcciones de la Capital. Base $ 10.016.26 m|n.; 2|3 partes de su tasación.

EL DOMINGO 13 de julio, a las 4 de la tarde y en la misma. Su terreno mide 8m66 de frente por 21m85 de fondo. Superficie 187.48 dec. odos.; su edificio de construcción moderna, consta de zaguán, piso mosaico y friso mármol, sala, escritorio, vestíbulo, 2 dormitorios, cuarto de baño, cocina, w. c., pieza servicio, altillo y demás comodidades; el frente con balcón y celosías metálicas, carpintería en otro, pisos pino tea interiores y mosaico en el exterior, con servicio de cloacas y adoquinado. Las instalaciones eléctricas entran en la venta. Visítese de 2 a 3 p. m.

Venta ordenada por el señor Juez, Dr. Campos, Secretaría Padilla, en los autos sucesorios de don Luis Longhi. Seña 5 o|o. Comisión, 2 o|o. Las escrituras se otorgarán por ante el escribano señor Pedro Cedrés Datos, a la secretaría o a nuestra casa, San Martín 241.—Rufino de Elizalde y Cía. 129

JUDICIAL. — CASA CALLE

...Guardia Vieja 3950 a pocos pasos de Mercado y a una cuadra de la Av. Córdoba, en un barrio rodeado de grandes ventajas. Base $ 16.820 o sean 1|3 partes de su tasación.

EL DOMINGO 13 DE JULIO a las 3 p. m. en la misma. Su terreno mide 9 metros de frente por 42m40 de fondo. Superficie 378 mts. cdos., su edificio de buena construcción, consta de zaguán con mosaicos, sala, 3 dormitorios, comedor, cuarto de baño instalado, cocina w. c., pieza de servicio, 2 patios con mosaico, sótano, puerta de calle y de canzel de cedro, servicio de cloacas y adoquinado, se vende con las instalaciones eléctricas, el gallinero y algunos árboles frutales.

Comisión, 2 o|o. Las escrituras se otorgarán por ante el escribano señor Pedro Cedrés Avda. de Mayo 570. Visítese de 2 a 3 p. m. Datos, a la secretaría o a nuestro escritorio San Martín 241.—Rufino de Elizalde y Compañía. 129

JUDICIAL. EN MERLO, 2

...fracciones de tierra muy bien ubicadas, muy próximas a la estación Libertad, del F. C. Midland y a 1 legua de la estación Merlo, del F. C. Oeste. Base para las dos fracciones, $ 5767.62.

EL MIERCOLES 16 de julio, a las 2 p. m., en nuestra casa San Martín 241. La primera fracción se compone de dos lotes de 120m.66 frente al SO. por 59m.63 de fondo, o sean 7196.16 metros cuadrados en conjunto, designados en un plano especial con los letras C y D de la manzana 3. La segunda fracción se compone de 85m.18 frente al NO., 97m.89 en el NE, 88m.62 en el SO y 58m.60 al SE., o sean 8157.22 metros cuadrados, designados con las letras A, B, C y D de la manzana 21 del mismo plano. Venta ordenada por el señor juez Dr. Klappenbach, secretaría Figueroa Alcorta, en el juicio seguido por D. Román Bravo y Cía. con la sucesión concursada de don José Casal. Seña 5 o|o. Comisión 2 o|o. Informes a la secretaría o a nuestra casa San Martín 241.—Rufino de Elizalde y Cía. 12

Accame y Cía.

JUDICIAL. — RICO CAMPO

...de riego en los valles del Río Negro. 30 h. 86 a., a 20 cuadras al Sur de la estación "Chinchinales", F. C. Sud, a 12 horas de la ciudad de Buenos Aires, y 12 horas de puerto de Bahía Blanca. Tierra excelente para toda clase de cultivos, a menos de 15 cuadras del Río Negro y dentro de la zona de riego. Venta ordenada por el señor juez de 1ª nominación civil doctor Matías Mackinlay, Zapiola, secretaría del doctor Quirno Costa, en el juicio Flora Labougle de Eurrizia y otros contra Eugenio A. Marzoni, por cobro de un crédito hipotecario. Tasación $ 24.163.26. Base retasada, $ 12.081.63. Resulta a 60 pesos la hectárea.

EL SABADO 19 de julio a las 3. En nuestro hall, B. Mitre 787. Es el lote 4 situado en los ángulos de las secciones 25 y 26 del plano oficial. En parte de los afamados campos del doctor Zorrilla. Por sus vías de comunicación y obras de riego permite asegurar que su explotación será de óptimos resultados. Seña $ o|o. Comisión 2 o|o. Planos detalles e informes, B Mitre 787. U. T. 80, Avda.—Accame y Cía. 9

Francisco Romano

COMO JUDICIAL — EN

...pleno centro. A 5 cuadras de Plaza Mayo. Por división de condominio. Casa calle Balcarce 1048 entre C. Calvo y Humberto 1º. Mide 10x40 vs. Consta de sala, 7 dormitorios, cocina, w. c., frutales, etc. Adoq. y cloacas pagas. Sin base por lo que dicen, renta anual $ 2.400.

EL DOMINGO 13 de julio, a las 3.30, allí. Datos, Cangallo 521, U. T. 3814 Avd. 11

PERALTA MARTINEZ Y SERNA

CASAS

PARA HABITACION. SAR...

...miento 3820, entre Ombú y Ascasubi. Una buena y amplia casa de familia.

Base, $ 25.000. El comprador deberá continuar con una hipoteca por $ 20.000 al 7 1|2 o|o, que vence en octubre 17 de 1920.

EL JUEVES 10 de julio, a las 3, en nuestra casa, 320 San Martín 336.

Terreno: 8v31 por 50v36 de fondo. Ad corpus.

Edificio: Frente con balcones de hierro, zaguán, sala, comedor, cinco dormitorios, cuarto de baño, cocina, habitación de servicio y w. c., amplios patios, luz eléctrica. Visitas de 10 a 12 y de 2 a 4.—Peralta Martínez y Serna. 18

CASA EN SAN MARTIN —

...Cochabamba 45, esquina Mathew 161. A 4 cuadras de la plaza. Venta por orden del Banco de la Provincia de Bs. As., sección Cto. Hipt. Base $ 5.500, 1|4 parte al contado y el saldo en las condiciones usuales de la sección hipotecaria de este banco.

EL DOMINGO 13 DE JULIO a las 3 en la misma propiedad. Terreno: 11 m. 47 de frente al N. por 25 m. 95 de fondo. Edificio: moderno, consta de zaguán, 6 habitaciones, corredores, cuarto de baño, cocina y w. c., patios, etc. 10 o|o de seña y 3 o|o de comisión. Afirmado a vencer a cargo del comprador. — Peralta Martínez y Serna. 17

TERRENOS

JUDICIAL.—TERRENOS EN

...Avellaneda (Villa Dominico) calle Adrogué esq. Tres Arroyos. Juez doctor Mackinlay Zapiola, secretaría doctor Rojas. Juicio La Constructora Americana S. A. con José Segundo González. Base $ 870.84.

EL MARTES 22 de julio, a las 3, en nuestra casa San Martín 3[20-24. DETALLE: Son los lotes 31, 34, 34 y 35 de la manzana 8, los dos primeros miden 17m32 por 25m96 de fondo y los otros dos, 17m30 por 16m70 de fondo. El comprador entregará 3 o|o de seña y 3 o|o de comisión.—Peralta Martínez y Serna. Eduardo Rojas, secretario. 17

EL DOMINGO 13 DE JULIO a las 3, en la misma propiedad. Terreno: 11 m. 47 de frente al N. por 25 m. 95 de fondo. Edificio: moderno, consta de zaguán, 6 habitaciones, corredores, cuarto de baño, cocina y w. c., patios, etc. 10 o|o de seña y 3 o|o de comisión. Afirmado a vencer a cargo del comprador. — Peralta Martínez y Serna. 17

TERRENOS

JUDICIAL.—TERRENOS EN

...Avellaneda (Villa Dominico) calle Adrogué esq. Tres Arroyos. Juez doctor Mackinlay Zapiola, secretaría doctor Rojas. Juicio La Constructora Americana S. A. con José Segundo González. Base $ 870.84.

EL MARTES 22 de julio, a las 3, en nuestra casa San Martín 320-24. DETALLE: Son los lotes 31, 34, 34 y 35 de la manzana 8, los dos primeros miden 17m32 por 25m96 de fondo y los otros dos, 17m30 por 16m70 de fondo. El comprador entregará 3 o|o de seña y 3 o|o de comisión.—Peralta Martínez y Serna. Eduardo Rojas, secretario. 17

CASA EN SAN MARTIN —

...Cochabamba 45, esquina Mathew 161. A 4 cuadras de la plaza. Venta por orden del Banco de la Provincia de Bs. As., sección Cto. Hipt. Base $ 5.500, 1|4 parte al contado y el saldo en las condiciones usuales de la sección hipotecaria de este banco.

PUBLIO MASSINI & Cía.

Socios: F. ASTOUL BONO RINO — JACOBO LYNCH

LOS CAMPOS CENTRALES.

...1040 hectáreas a 1 hora del Rosario de Santa Fé, 1 legua de la estación Serodino, F. C. C. A., igual distancia de la estación Oliveto, del F. C. C., 1|2 legua del puerto San Martín sobre el Paraná, provisto de redes ferroviarias, que en combinación y líneas directas, se dirigen con toda la República. Se trata de la zona mas solicitada y reputada del país, dada la calidad inapreciable de sus tierras y lo exquisito del agua, que se encuentra en el campo que vendemos entre 2 y 10 metros, siendo apto y especial para cualquier destino. Está alambrado por dos costados propios, tiene un poco de alfalfa y el resto bajo colonia, pudiendo entregarse el campo libre en junio próximo, pues actualmente está arrendado al 30o|o de la cosecha, trillado y embolsado, habiendo obtenido los colonos 85 quintales de lino por hectáreas y hasta 40 de trigo, lo que demuestra la fecundidad de estas tierras. También ha sido cosechada la papa y. porotos con excelentes rendimientos. Venta con base de $ 330 la hectárea. Si el comprador desea algunas facilidades de pago, deberá convenirlas de antemano en nuestras oficinas, las que se otorgarán en forma y estilo de plaza. El campo es conocido por de Padrone, hoy colonia Raffo. Basta mencionar los nombres indicados en la estación Serodino, para poderlo revisar, como que recomendamos con toda facilidad. Linda con Roque Cuxier, Hierro y Cía.; Sucesión Rodríguez, Sucesión Dionisio Aldao, Mazzeo, Trevisono, Bertolini, Traviesa y Laurino.

EL MIERCOLES 16 DE JULIO a las 3 p. m. en nuestra casa, San Martín 81, venderemos este valioso campo, cuya adquisición resultará un excelente negocio, pues en esta zona, campos de semejante calidad muy rara vez se ofrecen en venta. Seña 5 o|o. Comisión 2 o|o. Por planos detalladas y otros informes en nuestras oficinas San Martín 81.—Publio Massini y Cía.— 18

V. P. Cacuri

NORTE CENTRAL. — VIA...

...monte 2661, entre Pueyrredón y Paso, a 12 metros de la esquina de Pueyrredón. Edificio en cal, de sala, comedor, cuatro dormitorios, piecita, baño y todas comodidades. Con azulejado pago. Base 18.500 $, con facilidades. Llave en mano. Techos de azotea. Con poco dinero se convierte en una linda vivienda. Está en condiciones de levantar construcciones sobre sus paredes. Fácil también de convertir en un petit-hotel o casa de renta. Mide 10x27 1|4, resulta $ 18.50 la vara. Es un negocio interesante. Ahí no se halla ni terreno solo a 100 $ la vara.

Rematará el DOMINGO 13 de julio a las 3 p. m.—V. P. Cacuri.

SANTA FE. — JARDINES

...de Palermo. Desocupada, lista para habitar. Buena casa. Otro 2641. A una cuadra de Santa Fe, a dos de Estación Palermo F. C. P., y próxima a Avenida Alvear. Consta de sala, tres dormitorios, comedor, pieza para el servicio, despensa, baño con instalaciones, cloacas eléctricas, adoquinado pago, y otros detalles. Véase a cualquier hora. Base $ 16.500, con facilidades.

Rematará el DOMINGO 13 de julio a las p. m., allí.—V. P. Cacuri.

PUEYRREDON — CORRIEN...

...tes. A una cuadra e inmediata al Mercado de Abasto, donde la propiedad es siempre mejorada, donde produce más alta renta. Mide 10.70|0. Casa. Valentín Gómez 3024. Consta de sala, tres dormitorios, baño, otra pieza y detalles y dependencias comunes. Edificio en buen estado. De frente al Norte. Es el sitio que tiene mayor número de tranvías en comunicación con toda la Capital. Queda a tres cuadras del Once. Nada más central ni tan barato. Doy facilidades de pago.

Rematará el DOMINGO 13 de julio a las p. m., allí.—V. P. Cacuri.

GAONA 1220, ENTRE ESPI...

...nosa y Paraguaripo. Con cédulas. Frente a la iglesia Nuestra Señora de Buenos Aires. Mide 11 x 31. Doble líneas de tranvías al frente, 19, 98, etc. y el 53, subterráneos. Sin duda, la situación más interesante de ese gran bulevar. Linda casa, bien construída de jardín, frente limitando piedra, dos dormitorios amplios, gran comedor, de 7 x 5, cuarto de baño instalado, cocina grande, cloacas, adoquinado pago, buena carpintería, mosaicos, luz eléctrica, etc. Base $ 18.800, incluso 4.000 cédulas.

Rematará el DOMINGO 13 de julio a las p. m., allí.—V. P. Cacuri.

PLAZA FLORES — A 5 CUA...

...dras: Pedernera esquina Meeks, rumbos Norte y Este, ideal lote. Mide 12.48 x 28.66. Base $ 8.50 v|c., con adoquinado pago, es decir, menos del valor del adoquinado. El terreno resulta gratis. Venta extrajudicial. Muy buen barrio, con todos los progresos.

Rematará el DOMINGO 13 de julio a las p. m., allí.—V. P. Cacuri.

Rufino de Elizalde y Cía.

JUDICIAL. — CASA CALLE

...Chubut núm. 974 en un barrio de gran porvenir, con varias líneas de tranvías y para todas las direcciones de la Capital. Base $ 10.016.26 m|n.; 2|3 partes de su tasación.

EL DOMINGO 13 de julio, a las 4 de la tarde y en la misma. Su terreno mide 8m66 de frente por 21m85 de fondo. Superficie 187.48 dec. odos.; su edificio de construcción moderna, consta de zaguán, piso mosaico y friso mármol, sala, escritorio, vestíbulo, 2 dormitorios, cuarto de baño, cocina, w. c., pieza servicio, altillo y demás comodidades; el frente con balcón y celosías metálicas, carpintería en otro, pisos pino tea interiores y mosaico en el exterior, con servicio de cloacas y adoquinado. Las instalaciones eléctricas entran en la venta. Visítese de 2 a 3 p. m.

Venta ordenada por el señor Juez, Dr. Campos, Secretaría Padilla, en los autos sucesorios de don Luis Longhi. Seña 5 o|o. Comisión, 2 o|o. Las escrituras se otorgarán por ante el escribano señor Pedro Cedrés Datos, a la secretaría o a nuestra casa, San Martín 241.—Rufino de Elizalde y Cía. 129

JUDICIAL. — CASA CALLE

...Guardia Vieja 3950 a pocos pasos de Mercado y a una cuadra de la Av. Córdoba, en un barrio rodeado de grandes ventajas. Base $ 16.820 o sean 1|3 partes de su tasación.

EL DOMINGO 13 DE JULIO a las 3

Banco Hipotecario Nacional

25 DE MAYO 245

CONDICIONES GENERALES DE LOS REMATES

Los remates están sujetos a la aprobación del Directorio, dentro de los quince días de efectuados, y se hacen por cuenta riesgo y con sujeción a las leyes números 9155 y 9184.

El comprador podrá continuar con los intereses que reconoce la propiedad, abonando la diferencia entre la deuda actual y el precio de compra.

El saldo comprador abonará en efectivo al firmar el boleto, el 5 o/o de seña y el 1 o/o de comisión.

Los títulos de propiedad pueden ser examinados en el archivo del Banco antes del remate.

Para mayores informes, diríjanse a las oficinas del Banco.

REMATES A EFECTUARSE

CAPITAL

EL JUEVES 10 DE JULIO

En su local, a las 2 p. m. Casa Humberto 1°, calle 24 de Noviembre 2324|26. Mide: 8m65 por 24m. Ad corpus. Con salón-negocio, 4 piezas y dependencias.

No. Ho. 11.220, 6 o|o. Base, $ 16.800. Hipoteca, $ 13.800. Deuda, $ 12.410. 325

EL DOMINGO 13 DE JULIO

En la misma, a las 2 y 30 p. m. Casa Olegario Víctor Andrade 3825. Mide 18m25 por 9 mts. al N.O. y 9m. 70 al SE., teniendo 18m05 de contrafrente. Con 2 piezas, galpón con altillo y dependencias. Dv. N.o H.o 16.067, 6 o|o. Base $ 6.700. Hipoteca $ 6.700. Deuda $ 7.927. 328

EL DOMINGO 13 DE JULIO

En la misma, a las 2 y 30 p. m. Casa Olegario Víctor Andrade 3845. Mide: 11m03 por 7m30 al NO y 8 m. al SE. y 11m90 de contrafrente. Con 5 piezas, una casa de servicio y dependencias. Dv. N.o H.o 16.067, 6 o|o. Base $ 5.800. Hipoteca $ 5.800. Deuda $ 5.305. 328

EL DOMINGO 13 DE JULIO

En la misma, a las 3.30 p. m. Casa Habana 2139, esquina Castillo. Mide: 10m39 por 31m15, 44 corpus. Con 3 piezas y dependencias. Dv. N.o H.o 5.410, 6 o|o. Base $ 3.200. Hipoteca $ 3.200. Deuda $ 2.914. 328

EL DOMINGO 13 DE JULIO

En la misma, a las 3 y 30 p. m. Casa Habana 2157. Mide: 8m66 por 41m205. Consta de una pieza y dependencias. Dv. N.o H.o 5.410 6 o|o. Base $ 1.700. Hipoteca $ 1.700. Deuda $ 1.501. 328

EL DOMINGO 13 DE JULIO

En la misma, a las 4 y 30 p. m. Casa Hidalgo 1465. Mide: 8m75 por 10 mts. Con 3 piezas, 1 más de servicio y dependencias. N.o H.o 21.835, 6 o|o. Base $ 6.600. Hipoteca $ 5.500. Deuda $ 4.946. LA PRENSA, junio 25. 328

EL MARTES 15 de JULIO en

su local, a las 2 p. m. Dos casas, Montevideo 1501|05|25, esquina Seguí, mide: 22m82 de frente por 8m42 en su frente, 24m65 al NO. y 10m52 al SO. debiendo descontarse la ochava. Ad corpus. Consta de salón-negocio, una pieza y un más de servicio la primera casa y con cuatro piezas la otra. Dependencias en ambas casas. No. Ho. 4649, 6 o|o. Base, $ 9.700. Hipoteca, $ 7.000. Deuda, $ 6.181. 324

EL MARTES 15 de JULIO en

su local, a las 3 p. m. Casa, Concordia 2420. Mide: 9m.65 por 45m75. Ad corpus. Con 6 piezas y dependencias.

No. Ho. 19.189, 6 o|o. Base, $ 4.600. Hipoteca, $ 3.500. Deuda, $ 3.227. 324

EL MIERCOLES 16 DE JU-

lio en su local a las 2 p. m. A requerimiento judicial, casa Tucumán 351|57. Mide 9m 85 por 30 m. 52. Ad Corpus. Consta de planta baja con gran salón negocio, con sótano y dos pisos altos con 5 piezas y 3 más de servicio cada uno. Dependencias en todo. No. Ho. 3.775, 6 o|o. Base $ 311.000. Hipoteca $ 310.000. Deuda $ 276.270. Julio 1.o. 31

EL MIERCOLES 16 DE JU-

lio en su local a las 2 p. m. A requerimiento judicial. Casa Venezuela 1752 y 1754. Mide: 7 m. 98 por 25 m 55. Consta de 8 piezas, 2 más en altos, terraza y dependencias. No. Ho. 13.665 K. Base $ 12.500. Hipoteca $ 10.300. Deuda $ 8.248. Julio 1.o. 31

EL JUEVES 17 DE JULIO.

En su local, a las 3 p. m. Casa Arenales 1133. Mide 7m.16 por 21m.65. Consta de subsuelo, con 2 piezas y plantas baja y alta, con 6 y 5 piezas, respectivamente, dependencias en todo.

No. Ho. 20.177, 1a serie. Base $ 57.500. Hipoteca $ 46.000. Deuda $ 41.697. LA PRENSA, julio 3. 328

EL VIERNES 18 DE JULIO

En su local, a las 2 p. m. Casa Cangallo 1920|26. Mide: 8m66 por 21m823. Consta de subsuelo con salón piso bajo con 5 piezas y 3 más de servicio y piso alto con 6 piezas y 2 más en altos. Dependencias en todo.

No. Ho. 7.156, 6 o|o. Base $ 34.600. Hipoteca $ 30.000. Deuda $ 26.488. LA PRENSA, julio 2. 33

EL VIERNES 18 DE JULIO.

En su local, a las 2 p. m. Casa Arzcuenaga 1266. Mide: 8m66 por 51m60. Con 6 piezas, salón y dependencias.

No. Ho. 18.946, 6 o|o. Base $ 31.000. Hipoteca $ 30.500. Deuda $ 28.119. — LA PRENSA julio 3. 33

EL DOMINGO 20 DE JULIO

—En la misma, a las 3.30 p. m. Casa Iberá 1544, entre Blandengues y Montañeses. Mide: 9m.66 por 33 mts., con 2 piezas y dependencias.

No. Ho. 15.441, 6 o|o, base $ 4.700, hipoteca $ 3.800, deuda $ 3.476. LA PRENSA, julio 5. 35

EL DOMINGO 20 DE JULIO

—En la misma, a las 3.30 p. m. Casa Ibera 1532, entre Blandengues y Montañeses. Mide: 8m.66 por 33 mts., con 2 piezas y dependencias.

No. Ho. 15.441, 6 o|o, base $ 4.700, hipoteca $ 3.800, deuda $ 3.476. LA PRENSA, julio 5. 35

EL MIERCOLES 23 DE JU-

lio, en su local, a las 3 p. m. Calle Alemania 1495|97|99, esquina Sáenz Peña 188.190. Mide 9m52 por 19m91. Consta de planta baja con salón-negocio y 3 piezas, y los 2 pisos, con 6 piezas cada uno y 1 y 2 más de servicio, respectivamente. Dependencias en todo. No. Ho. 3.775, 6 o|o. Base $ 311.000. Hipoteca $ 310.000. Deuda $ 276.270. Julio 1.o. 31

EL MIERCOLES 16 DE JU-

lio en su local a las 3 p. m. A requerimiento judicial. Casa Venezuela 1752 y 1754. Mide: 7 m. 98 por 25 m 55. Consta de 8 piezas, 2 más en altos, terraza y dependencias. No. Ho. 13.665 K. Base $ 12.500. Hipoteca $ 10.300. Deuda $ 8.248. Julio 1.o. 31

EL JUEVES 17 DE JULIO.

En su local, a las 3 p. m. Casa Arenales 1133. Mide 7m.16 por 21m.65. Consta de subsuelo, con 2 piezas y plantas baja y alta, con 6 y 5 piezas, respectivamente, dependencias en todo.

No. Ho. 20.177, 1a serie. Base $ 57.500. Hipoteca $ 46.000. Deuda $ 41.697. LA PRENSA, julio 3. 33

EL VIERNES 18 DE JULIO

En su local, a las 2 p. m. Casa Cangallo 1920|26. Mide: 8m66 por 21m823. Consta de subsuelo con salón piso bajo con 5 piezas y 3 más de servicio y piso alto con 6 piezas y 2 más en altos. Dependencias en todo.

No. Ho. 7.156, 6 o|o. Base $ 34.600. Hipoteca $ 30.000. Deuda $ 26.488. LA PRENSA, julio 2. 33

EL VIERNES 18 DE JULIO.

En su local, a las 2 p. m. Casa Arzcuenaga 1266. Mide: 8m66 por 51m60. Con 6 piezas, salón y dependencias.

No. Ho. 18.946, 6 o|o. Base $ 31.000. Hipoteca $ 30.500. Deuda $ 28.119. — LA PRENSA julio 3. 33

EL DOMINGO 20 DE JULIO

—En la misma, a las 3.30 p. m. Casa Iberá 1544, entre Blandengues y Montañeses. Mide: 9m.66 por 33 mts., con 2 piezas y dependencias.

No. Ho. 15.441, 6 o|o, base $ 4.700, hipoteca $ 3.800, deuda $ 3.476. LA PRENSA, julio 5. 35

EL DOMINGO 20 DE JULIO

—En la misma, a las 3.30 p. m. Casa Ibera 1532, entre Blandengues y Montañeses. Mide: 8m.66 por 33 mts., con 2 piezas y dependencias.

No. Ho. 15.441, 6 o|o, base $ 4.700, hipoteca $ 3.800, deuda $ 3.476. LA PRENSA, julio 5. 35

EL MIERCOLES 23 DE JU-

lio, en su local, a las 3 p. m. Calle Alemania 1495|97|99, esquina Sáenz Peña 188.190. Mide 9m52 por 19m91. Consta de planta baja con salón-negocio y 3 pisos, y los 2 pisos, con 6 piezas cada uno y 1 y 2 más de servicio, respectivamente. Dependencias en todo. No. Ho. 3.775, 6 o|o. Base $ 311.000. Hipoteca $ 310.000. Deuda $ 276.270. Julio 1.o. 31

EL MIERCOLES 23 DE JU-

lio, en su local, a las 3 p. m. Los casas Ayacucho 1752 y 1754, entre Vicente Peña y General Guido. Mide 8 m. 66 por 26 m. 372. Consta de casa planta baja número 1752, con 7 piezas y casa planta alta, Número 1754, con 8. Dependencias en ambas. No. Ho. 10.759, 6 o|o. Base $ 40.000. Hipoteca $ 40.000. Deuda $ 38.968. 19

EL MIERCOLES 23 DE JU-

lio, en su local, a las 3 p. m. Casa José Cubas 4373. Terreno de dos lotes contiguos, miendo cada lote 8 m 66 por 28 m. 21 y el 30 8 m. 66 por 30 m. 84. Consta de 2 piezas y dependencias. No. Ho. 8.881, 6 o|o. Base $ 6.500. Hipotecas $ 5.500. Deuda $ 4.000.—LA PRENSA, julio 8 de 1919. 38

SUCURSAL LA PLATA

TRES CASAS EN LA CIU-

dad de La Plata, en su sucursal. Ver ficha.

EL 18 DE JULIO a las 2 p. m. a saber: Lo. Casa calle 10 núm. 1377, esquina 54, con 6|1, compuesto el terreno de 9 mts. de frente por 30 mts de fondo, pudiendo tenerlo un salón, 3 habitaciones, etc. 2o. casa, calle 61 núm. 766|o. terreno midiendo mts. de frente por 40 mts. de fondo, con 5 habitaciones y dependencias. 3o. casa calle 41 núm. 918, terreno mide 1[0 metros de frente por 40 mts. de fondo, comprendido 4 habitaciones y demás dependencias.

La deuda por construcción de alfombrado correspondiente a la casa calle 44 núm. 8 y a cargo del comprador es de $1.48 pesos y puede ser abonada en 142 cuotas de $ 26 cada una incluidos los intereses.

No. Ho. 2698.8 8|o, serie B con Base $ 15.200. Hipoteca $ 12.000. Deuda actual $ 13.828|966. LA PRENSA, 3 de julio de 1919. 36

CASA EN TRENQUE LAU-

quen, calle Presidente Urquiza s|n., en su sucursal del Banco de la Nación Argentina, en Trenque Lauquen.

EL 20 DE JULIO, a las 11 a. m., o en frente lo constituye el solar que se designa en el plano oficial con el número 4 de la manzana 23, sección A, y se compone de una superficie de 25 mts de frente por 50 mts de fondo, o lo más o menos que resulte dentro de muros conteniendo 5 habitaciones y dependencias.

No. Ho. 1776, 6 o|o, serie 6 con Base $ 1.500, hipoteca $ 1.000 deuda actual $ 821.928. LA PRENSA 5 de julio de 1919. 36

CASA QUINTA CONOCIDA

por Villa Justa, ubicada en Villa Ruiz, partido de Lomas de Zamora, en su sucursal propiedad.

EL 20 DE JULIO, a las 10 a. m. en su mismo frente, distante como a 300 mts. de la estación de Banfield, F. C. S. del terreno en el plano especial con el número 40 de título con el número 5 de la manzana 4 de la sección C., y se compone de 13.30 mts. de frente uno de sus cuatro costados, el destinado a la de 5 habitaciones, el frente a la calle Banfield pasa por frente de la casa, lindando: al NO., calle en medio con el lote 2 de la manzana A M. al NE. con una plaza pública, al SE. con el lote 4, todos dan frente a rumbos de su manzana.

No. Ho. 3025|2581|1, serie L con $ 4.000 hipoteca, $ 4.500, deuda actual $ 3.[1]1 LA PRENSA 5 de julio de 1919. 36

SUCURSAL BAHIA BLANCA

DOS LOTES DE TERRENO

y edificios en el ejido de la ciudad de Bahía Blanca ubicados en Villa Harding (chacra núm. 232), en su sucursal Bahía Blanca.

EL 24 DE JULIO a las 2 p. m. a saber: Los están señalados en el plano de división aprobado por la municipalidad de este partido, con los números y letras de la manzana letra M, a saber:

Lote 33, mide 8 m. de frente por 30 m. de fondo, limitando: al NO. con el lote 34, calle pública; al NE. con el lote 32; al SO. con el lote 34 y al SE. con el lote 34.

Lote 34, mide 8.66 mts. de frente a lo por 30.31 mts de fondo, limitando: al NO. con calle pública; al NE. con parte del lote 33; al SE. con el lote 35 y al SO. con el lote 33.

Lote 35, mide 8 mts. de frente por 30 mts. de fondo, limitando: al NO. con el lote 34; al NE. con parte del lote 33; al SE. con el lote 36 y al SO. con el lote 34.

Lote 36, mide 8 mts. de frente por 30 mts. de fondo, limitando: al NO. con el lote 35; al NE. con parte del lote 33; al SE. con el lote 37 y al SO. con el lote 34.

Lote 37, mide 8 mts. de frente por 30 mts. de fondo, limitando: al NO. con el lote 36; al NE. con parte del lote 33; al SE. con el lote 38 y al SO. con el lote 34.

Lote 38, mide 8 mts. de frente por 30 mts. de fondo, limitando: al NO. con el lote 37; al NE. con parte del lote 33; al SE. con el lote 39 y al SO. con el lote 34.

Lote 39, mide 8 mts. de frente por 30 mts. de fondo, limitando: al NO. con el lote 38; al NE. con parte del lote 33; al SE. con el lote 40 y al SO. con el lote 34.

Lote 40, mide 8 mts. de frente por 30 mts. de fondo, limitando: al NO. con el lote 39; al NE. con parte del lote 33; al SE. con el lote 41 y al SO. con el lote 34.

Lote 41, mide 8 mts. de frente por 30 mts. de fondo, limitando: al NO. con el lote 40; al NE. con parte del lote 33; al SE. con el lote 42 y al SO. con el lote 34.

Lote 42, mide 8 mts. de frente por 30 mts. de fondo, limitando: al NO. con el lote 41; al NE. con parte del lote 33; al SE. con el lote 43 y al SO. con el lote 34.

Lote 43, mide 8 mts. de frente por 30 mts. de fondo, limitando: al NO. con el lote 42; al NE. con parte del lote 33; al SE. con el lote 44 y al SO. con el lote 34.

Lote 44, mide 8 mts. de frente por 30 mts. de fondo, limitando: al NO. con el lote 43; al NE. con parte del lote 33; al SE. con el lote 45 y al SO. con el lote 34.

Lote 45, mide 8 mts. de frente por 30 mts. de fondo, limitando: al NO. con el lote 44; al NE. con parte del lote 33; al SE. con el lote 46 y al SO. con el lote 34.

Lote 46, mide 8 mts. de frente por 30 mts. de fondo, limitando: al NO. con el lote 45; al NE. con parte del lote 33; al SE. con el lote 47 y al SO. con el lote 34.

Lote 47, mide 8 mts. de frente por 30 mts. de fondo, limitando: al NO. con el lote 46; al NE. con parte del lote 33; al SE. con el lote 48 y al SO. con el lote 34.

Lote 48, mide 8 mts. de frente por 30 mts. de fondo, limitando: al NO. con el lote 47; al NE. con parte del lote 33; al SE. con el lote 49 y al SO. con el lote 34.

Lote 49, mide 8 mts. de frente por 30 mts. de fondo, limitando: al NO. con el lote 48; al NE. con parte del lote 33; al SE. con el lote 50 y al SO. con el lote 34.

Lote 50, mide 8 mts. de frente por 30 mts. de fondo, limitando: al NO. con el lote 49; al NE. con parte del lote 33; al SE. con el lote 51 y al SO. con el lote 34.

Lote 51, mide 8 mts. de frente por 30 mts. de fondo, limitando: al NO. con el lote 50; al NE. con parte del lote 33; al SE. con el lote 52 y al SO. con el lote 34.

Lote 52, mide 8 mts. de frente por 30 mts. de fondo, limitando: al NO. con el lote 51; al NE. con parte del lote 33; al SE. con el lote 53 y al SO. con el lote 34.

Lote 53, mide 8 mts. de frente por 30 mts. de fondo, limitando: al NO. con el lote 52; al NE. con parte del lote 33; al SE. con el lote 54 y al SO. con el lote 34.

Lote 54, mide 8 mts. de frente por 30 mts. de fondo, limitando: al NO. con el lote 53; al NE. con parte del lote 33; al SE. con el lote 55 y al SO. con el lote 34.

Lote 55, mide 8 mts. de frente por 30 mts. de fondo, limitando: al NO. con el lote 54; al NE. con parte del lote 33; al SE. con el lote 56 y al SO. con el lote 34.

Lote 56, mide 8 mts. de frente por 30 mts. de fondo, limitando: al NO. con el lote 55; al NE. con parte del lote 33; al SE. con el lote 57 y al SO. con el lote 34.

Lote 57, mide 8 mts. de frente por 30 mts. de fondo, limitando: al NO. con el lote 56; al NE. con parte del lote 33; al SE. con el lote 58 y al SO. con el lote 34.

Lote 58, mide 8 mts. de frente por 30 mts. de fondo, limitando: al NO. con el lote 57; al NE. con parte del lote 33; al SE. con el lote 59 y al SO. con el lote 34.

Lote 59, mide 8 mts. de frente por 30 mts. de fondo, limitando: al NO. con el lote 58; al NE. con parte del lote 33; al SE. con el lote 60 y al SO. con el lote 34.

Lote 60, mide 8 mts. de frente por 30 mts. de fondo, limitando: al NO. con el lote 59; al NE. con parte del lote 33; al SE. con el lote 61 y al SO. con el lote 34.

Lote 61, mide 8 mts. de frente por 30 mts. de fondo, limitando: al NO. con el lote 60; al NE. con parte del lote 33; al SE. con el lote 62 y al SO. con el lote 34.

Lote 62, mide 8 mts. de frente por 30 mts. de fondo, limitando: al NO. con el lote 61; al NE. con parte del lote 33; al SE. con el lote 63 y al SO. con el lote 34.

Lote 63, mide 8 mts. de frente por 30 mts. de fondo, limitando: al NO. con el lote 62; al NE. con parte del lote 33; al SE. con el lote 64 y al SO. con el lote 34.

Lote 64, mide 8 mts. de frente por 30 mts. de fondo, limitando: al NO. con el lote 63; al NE. con parte del lote 33; al SE. con el lote 65 y al SO. con el lote 34.

Lote 65, mide 8 mts. de frente por 30 mts. de fondo, limitando: al NO. con el lote 64; al NE. con parte del lote 33; al SE. con el lote 66 y al SO. con el lote 34.

Lote 66, mide 8 mts. de frente por 30 mts. de fondo, limitando: al NO. con el lote 65; al NE. con parte del lote 33; al SE. con el lote 67 y al SO. con el lote 34.

Lote 67, mide 8 mts. de frente por 30 mts. de fondo, limitando: al NO. con el lote 66; al NE. con parte del lote 33; al SE. con el lote 68 y al SO. con el lote 34.

Lote 68, mide 8 mts. de frente por 30 mts. de fondo, limitando: al NO. con el lote 67; al NE. con parte del lote 33; al SE. con el lote 69 y al SO. con el lote 34.

Lote 69, mide 8 mts. de frente por 30 mts. de fondo, limitando: al NO. con el lote 68; al NE. con parte del lote 33; al SE. con el lote 70 y al SO. con el lote 34.

Lote 70, mide 8 mts. de frente por 30 mts. de fondo, limitando: al NO. con el lote 69; al NE. con parte del lote 33; al SE. con el lote 71 y al SO. con el lote 34.

Lote 71, mide 8 mts. de frente por 30 mts. de fondo, limitando: al NO. con el lote 70; al NE. con parte del lote 33; al SE. con el lote 72 y al SO. con el lote 34.

Lote 72, mide 8 mts. de frente por 30 mts. de fondo, limitando: al NO. con el lote 71; al NE. con parte del lote 33; al SE. con el lote 73 y al SO. con el lote 34.

Lote 73, mide 8 mts. de frente por 30 mts. de fondo, limitando: al NO. con el lote 72; al NE. con parte del lote 33; al SE. con el lote 74 y al SO. con el lote 34.

Lote 74, mide 8 mts. de frente por 30 mts. de fondo, limitando: al NO. con el lote 73; al NE. con parte del lote 33; al SE. con el lote 75 y al SO. con el lote 34.

Lote 75, mide 8 mts. de frente por 30 mts. de fondo, limitando: al NO. con el lote 74; al NE. con parte del lote 33; al SE. con el lote 76 y al SO. con el lote 34.

Lote 76, mide 8 mts. de frente por 30 mts. de fondo, limitando: al NO. con el lote 75; al NE. con parte del lote 33; al SE. con el lote 77 y al SO. con el lote 34.

Lote 77, mide 8 mts. de frente por 30 mts. de fondo, limitando: al NO. con el lote 76; al NE. con parte del lote 33; al SE. con el lote 78 y al SO. con el lote 34.

Lote 78, mide 8 mts. de frente por 30 mts. de fondo, limitando: al NO. con el lote 77; al NE. con parte del lote 33; al SE. con el lote 79 y al SO. con el lote 34.

Lote 79, mide 8 mts. de frente por 30 mts. de fondo, limitando: al NO. con el lote 78; al NE. con parte del lote 33; al SE. con el lote 80 y al SO. con el lote 34.

Lote 80, mide 8 mts. de frente por 30 mts. de fondo, limitando: al NO. con el lote 79; al NE. con parte del lote 33; al SE. con el lote 81 y al SO. con el lote 34.

Lote 81, mide 8 mts. de frente por 30 mts. de fondo, limitando: al NO. con el lote 80; al NE. con parte del lote 33; al SE. con el lote 82 y al SO. con el lote 34.

Lote 82, mide 8 mts. de frente por 30 mts. de fondo, limitando: al NO. con el lote 81; al NE. con parte del lote 33; al SE. con el lote 83 y al SO. con el lote 34.

Lote 83, mide 8 mts. de frente por 30 mts. de fondo, limitando: al NO. con el lote 82; al NE. con parte del lote 33; al SE. con el lote 84 y al SO. con el lote 34.

Lote 84, mide 8 mts. de frente por 30 mts. de fondo, limitando: al NO. con el lote 83; al NE. con parte del lote 33; al SE. con el lote 85 y al SO. con el lote 34.

Lote 85, mide 8 mts. de frente por 30 mts. de fondo, limitando: al NO. con el lote 84; al NE. con parte del lote 33; al SE. con el lote 86 y al SO. con el lote 34.

Lote 86, mide 8 mts. de frente por 30 mts. de fondo, limitando: al NO. con el lote 85; al NE. con parte del lote 33; al SE. con el lote 87 y al SO. con el lote 34.

Lote 87, mide 8 mts. de frente por 30 mts. de fondo, limitando: al NO. con el lote 86; al NE. con parte del lote 33; al SE. con el lote 88 y al SO. con el lote 34.

Lote 88, mide 8 mts. de frente por 30 mts. de fondo, limitando: al NO. con el lote 87; al NE. con parte del lote 33; al SE. con el lote 89 y al SO. con el lote 34.

Lote 89, mide 8 mts. de frente por 30 mts. de fondo, limitando: al NO. con el lote 88; al NE. con parte del lote 33; al SE. con el lote 90 y al SO. con el lote 34.

Lote 90, mide 8 mts. de frente por 30 mts. de fondo, limitando: al NO. con el lote 89; al NE. con parte del lote 33; al SE. con el lote 91 y al SO. con el lote 34.

Lote 91, mide 8 mts. de frente por 30 mts. de fondo, limitando: al NO. con el lote 90; al NE. con parte del lote 33; al SE. con el lote 92 y al SO. con el lote 34.

Lote 92, mide 8 mts. de frente por 30 mts. de fondo, limitando: al NO. con el lote 91; al NE. con parte del lote 33; al SE. con el lote 93 y al SO. con el lote 34.

Lote 93, mide 8 mts. de frente por 30 mts. de fondo, limitando: al NO. con el lote 92; al NE. con parte del lote 33; al SE. con el lote 94 y al SO. con el lote 34.

Lote 94, mide 8 mts. de frente por 30 mts. de fondo, limitando: al NO. con el lote 93; al NE. con parte del lote 33; al SE. con el lote 95 y al SO. con el lote 34.

Lote 95, mide 8 mts. de frente por 30 mts. de fondo, limitando: al NO. con el lote 94; al NE. con parte del lote 33; al SE. con el lote 96 y al SO. con el lote 34.

Lote 96, mide 8 mts. de frente por 30 mts. de fondo, limitando: al NO. con el lote 95; al NE. con parte del lote 33; al SE. con el lote 97 y al SO. con el lote 34.

Lote 97, mide 8 mts. de frente por 30 mts. de fondo, limitando: al NO. con el lote 96; al NE. con parte del lote 33; al SE. con el lote 98 y al SO. con el lote 34.

Lote 98, mide 8 mts. de frente por 30 mts. de fondo, limitando: al NO. con el lote 97; al NE. con parte del lote 33; al SE. con el lote 99 y al SO. con el lote 34.

Lote 99, mide 8 mts. de frente por 30 mts. de fondo, limitando: al NO. con el lote 98; al NE. con parte del lote 33; al SE. con el lote 100 y al SO. con el lote 34.

Lote 100, mide 8 mts. de frente por 30 mts. de fondo, limitando: al NO. con el lote 99; al NE. con parte del lote 33; al SE. con el lote 101 y al SO. con el lote 34.

Lote 101, mide 8 mts. de frente por 30 mts. de fondo, limitando: al NO. con el lote 100; al NE. con parte del lote 33; al SE. con el lote 102 y al SO. con el lote 34.

Lote 102, mide 8 mts. de frente por 30 mts. de fondo, limitando: al NO. con el lote 101; al NE. con parte del lote 33; al SE. con el lote 103 y al SO. con el lote 34.

Lote 103, mide 8 mts. de frente por 30 mts. de fondo, limitando: al NO. con el lote 102; al NE. con parte del lote 33; al SE. con el lote 104 y al SO. con el lote 34.

Lote 104, mide 8 mts. de frente por 30 mts. de fondo, limitando: al NO. con el lote 103; al NE. con parte del lote 33; al SE. con el lote 105 y al SO. con el lote 34.

Lote 105, mide 8 mts. de frente por 30 mts. de fondo, limitando: al NO. con el lote 104; al NE. con parte del lote 33; al SE. con el lote 106 y al SO. con el lote 34.

Lote 106, mide 8 mts. de frente por 30 mts. de fondo, limitando: al NO. con el lote 105; al NE. con parte del lote 33; al SE. con el lote 107 y al SO. con el lote 34.

Lote 107, mide 8 mts. de frente por 30 mts. de fondo, limitando: al NO. con el lote 106; al NE. con parte del lote 33; al SE. con el lote 108 y al SO. con el lote 34.

Lote 108, mide 8 mts. de frente por 30 mts. de fondo, limitando: al NO. con el lote 107; al NE. con parte del lote 33; al SE. con el lote 109 y al SO. con el lote 34.

Lote 109, mide 8 mts. de frente por 30 mts. de fondo, limitando: al NO. con el lote 108; al NE. con parte del lote 33; al SE. con el lote 110 y al SO. con el lote 34.

Lote 110, mide 8 mts. de frente por 30 mts. de fondo, limitando: al NO. con el lote 109; al NE. con parte del lote 33; al SE. con el lote 111 y al SO. con el lote 34.

Lote 111, mide 8 mts. de frente por 30 mts. de fondo, limitando: al NO. con el lote 110; al NE. con parte del lote 33; al SE. con el lote 112 y al SO. con el lote 34.

Lote 112, mide 8 mts. de frente por 30 mts. de fondo, limitando: al NO. con el lote 111; al NE. con parte del lote 33; al SE. con el lote 113 y al SO. con el lote 34.

Lote 113, mide 8 mts. de frente por 30 mts. de fondo, limitando: al NO. con el lote 112; al NE. con parte del lote 33; al SE. con el lote 114 y al SO. con el lote 34.

Lote 114, mide 8 mts. de frente por 30 mts. de fondo, limitando: al NO. con el lote 113; al NE. con parte del lote 33; al SE. con el lote 115 y al SO. con el lote 34.

Lote 115, mide 8 mts. de frente por 30 mts. de fondo, limitando: al NO. con el lote 114; al NE. con parte del lote 33; al SE. con el lote 116 y al SO. con el lote 34.

Lote 116, mide 8 mts. de frente por 30 mts. de fondo, limitando: al NO. con el lote 115; al NE. con parte del lote 33; al SE. con el lote 117 y al SO. con el lote 34.

Lote 117, mide 8 mts. de frente por 30 mts. de fondo, limitando: al NO. con el lote 116; al NE. con parte del lote 33; al SE. con el lote 118 y al SO. con el lote 34.

Lote 118, mide 8 mts. de frente por 30 mts. de fondo, limitando: al NO. con el lote 117; al NE. con parte del lote 33; al SE. con el lote 119 y al SO. con el lote 34.

Lote 119, mide 8 mts. de frente por 30 mts. de fondo, limitando: al NO. con el lote 118; al NE. con parte del lote 33; al SE. con el lote 120 y al SO. con el lote 34.

Lote 120, mide 8 mts. de frente por 30 mts. de fondo, limitando: al NO. con el lote 119; al NE. con parte del lote 33; al SE. con el lote 121 y al SO. con el lote 34.

Lote 121, mide 8 mts. de frente por 30 mts. de fondo, limitando: al NO. con el lote 120; al NE. con parte del lote 33; al SE. con el lote 122 y al SO. con el lote 34.

Lote 122, mide 8 mts. de frente por 30 mts. de fondo, limitando: al NO. con el lote 121; al NE. con parte del lote 33; al SE. con el lote 123 y al SO. con el lote 34.

Lote 123, mide 8 mts. de frente por 30 mts. de fondo, limitando: al NO. con el lote 122; al NE. con parte del lote 33; al SE. con el lote 124 y al SO. con el lote 34.

Lote 124, mide 8 mts. de frente por 30 mts. de fondo, limitando: al NO. con el lote 123; al NE. con parte del lote 33; al SE. con el lote 125 y al SO. con el lote 34.

Lote 125, mide 8 mts. de frente por 30 mts. de fondo, limitando: al NO. con el lote 124; al NE. con parte del lote 33; al SE. con el lote 126 y al SO. con el lote 34.

Lote 126, mide 8 mts. de frente por 30 mts. de fondo, limitando: al NO. con el lote 125; al NE. con parte del lote 33; al SE. con el lote 127 y al SO. con el lote 34.

Lote 127, mide 8 mts. de frente por 30 mts. de fondo, limitando: al NO. con el lote 126; al NE. con parte del lote 33; al SE. con el lote 128 y al SO. con el lote 34.

Lote 128, mide 8 mts. de frente por 30 mts. de fondo, limitando: al NO. con el lote 127; al NE. con parte del lote 33; al SE. con el lote 129 y al SO. con el lote 34.

Lote 129, mide 8 mts. de frente por 30 mts. de fondo, limitando: al NO. con el lote 128; al NE. con parte del lote 33; al SE. con el lote 130 y al SO. con el lote 34.

Lote 130, mide 8 mts. de frente por 30 mts. de fondo, limitando: al NO. con el lote 129; al NE. con parte del lote 33; al SE. con el lote 131 y al SO. con el lote 34.

Lote 131, mide 8 mts. de frente por 30 mts. de fondo, limitando: al NO. con el lote 130; al NE. con parte del lote 33; al SE. con el lote 132 y al SO. con el lote 34.

Lote 132, mide 8 mts. de frente por 30 mts. de fondo, limitando: al NO. con el lote 131; al NE. con parte del lote 33; al SE. con el lote 133 y al SO. con el lote 34.

Lote 133, mide 8 mts. de frente por 30 mts. de fondo, limitando: al NO. con el lote 132; al NE. con parte del lote 33; al SE. con el lote 134 y al SO. con el lote 34.

Lote 134, mide 8 mts. de frente por 30 mts. de fondo, limitando: al NO. con el lote 133; al NE. con parte del lote 33; al SE. con el lote 135 y al SO. con el lote 34.

Lote 135, mide 8 mts. de frente por 30 mts. de fondo, limitando: al NO. con el lote 134; al NE. con parte del lote 33; al SE. con el lote 136 y al SO. con el lote 34.

Lote 136, mide 8 mts. de frente por 30 mts. de fondo, limitando: al NO. con el lote 135; al NE. con parte del lote 33; al SE. con el lote 137 y al SO. con el lote 34.

Lote 137, mide 8 mts. de frente por 30 mts. de fondo, limitando: al NO. con el lote 136; al NE. con parte del lote 33; al SE. con el lote 138 y al SO. con el lote 34.

Lote 138, mide 8 mts. de frente por 30 mts. de fondo, limitando: al NO. con el lote 137; al NE. con parte del lote 33; al SE. con el lote 139 y al SO. con el lote 34.

Lote 139, mide 8 mts. de frente por 30 mts. de fondo, limitando: al NO. con el lote 138; al NE. con parte del lote 33; al SE. con el lote 140 y al SO. con el lote 34.

Lote 140, mide 8 mts. de frente por 30 mts. de fondo, limitando: al NO. con el lote 139; al NE. con parte del lote 33; al SE. con el lote 141 y al SO. con el lote 34.

Lote 141, mide 8 mts. de frente por 30 mts. de fondo, limitando: al NO. con el lote 140; al NE. con parte del lote 33; al SE. con el lote 142 y al SO. con el lote 34.

Lote 142, mide 8 mts. de frente por 30 mts. de fondo, limitando: al NO. con el lote 141; al NE. con parte del lote 33; al SE. con el lote 143 y al SO. con el lote 34.

Lote 143, mide 8 mts. de frente por 30 mts. de fondo, limitando: al NO. con el lote 142; al NE. con parte del lote 33; al SE. con el lote 144 y al SO. con el lote 34.

Lote 144, mide 8 mts. de frente por 30 mts. de fondo, limitando: al NO. con el lote 143; al NE. con parte del lote 33; al SE. con el lote 145 y al SO. con el lote 34.

Lote 145, mide 8 mts. de frente por 30 mts. de fondo, limitando: al NO. con el lote 144; al NE. con parte del lote 33; al SE. con el lote 146 y al SO. con el lote 34.

Lote 146, mide 8 mts. de frente por 30 mts. de fondo, limitando: al NO. con el lote 145; al NE. con parte del lote 33; al SE. con el lote 147 y al SO. con el lote 34.

Lote 147, mide 8 mts. de frente por 30 mts. de fondo, limitando: al NO. con el lote 146; al NE. con parte del lote 33; al SE. con el lote 148 y al SO. con el lote 34.

Lote 148, mide 8 mts. de frente por 30 mts. de fondo, limitando: al NO. con el lote 147; al NE. con parte del lote 33; al SE. con el lote 149 y al SO. con el lote 34.

Lote 149, mide 8 mts. de frente por 30 mts. de fondo, limitando: al NO. con el lote 148; al NE. con parte del lote 33; al SE. con el lote 150 y al SO. con el lote 34.

Lote 150, mide 8 mts. de frente por 30 mts. de fondo, limitando: al NO. con el lote 149; al NE. con parte del lote 33; al SE. con el lote 151 y al SO. con el lote 34.

Lote 151, mide 8 mts. de frente por 30 mts. de fondo, limitando: al NO. con el lote 150; al NE. con parte del lote 33; al SE. con el lote 152 y al SO. con el lote 34.

Lote 152, mide 8 mts. de frente por 30 mts. de fondo, limitando: al NO. con el lote 151; al NE. con parte del lote 33; al SE. con el lote 153 y al SO. con el lote 34.

Lote 153, mide 8 mts. de frente por 30 mts. de fondo, limitando: al NO. con el lote 152; al NE. con parte del lote 33; al SE. con el lote 154 y al SO. con el lote 34.

Lote 154, mide 8 mts. de frente por 30 mts. de fondo, limitando: al NO. con el lote 153; al NE. con parte del lote 33; al SE. con el lote 155 y al SO. con el lote 34.

Lote 155, mide 8 mts. de frente por 30 mts. de fondo, limitando: al NO. con el lote 154; al NE. con parte del lote 33; al SE. con el lote 156 y al SO. con el lote 34.

Lote 156, mide 8 mts. de frente por 30 mts. de fondo, limitando: al

Mañana

JUDICIAL — SIN BASE —

La Pampa Central. 7.500 hectáreas, 3 fracciones de campo en un lote, apto para agricultura y ganadería. Primera fracción sección letra B, del lote 20, fracción B. 2.500 hectáreas; segunda fracción, sección letra C, del lote 20 y el E., porción A, del lote 21; tercera fracción, sección letra C, del lote 21, fracción C, sección 33, porción A, del lote 12, al C. al pastoril 11, fracción C, sección 33, porción A, del lote 10, al N. y D. del lote 12, y al S. la porción lote 20, tercera fracción, porción B, del lote pastoril 11, fracción sección 33, porción A, del lote 12, al C. al N. y D. del lote 13, y al S. la porción B. y D. del lote 11, al E. porción D. del lote 13, y al S. la porción B. del lote 20, tercera fracción, porción B. del lote pastoril 11, fracción sección 33, porción A, del lote 12, al C. al N. y D. del lote 13, y al S. la porción A.,

MUEBLES Y MERCADERIAS EN GENERAL

Furst Zapiola y Cía.

REMATE SOCIAL — EN SU SALON

...Bolívar 391 y 393, ... Pedro), ... nueva ... esta planta ... mercado ... con entrada ... de ... material y ... portón para carruajes, ... herramientas, ... etc. Se ... de 9 a 11 a. m. ... Gral. Balcarce ... metros a Lima. ... Orden del señor ... Registro ... Cúneo, en ... Pinsel ... Remates, ... Comisión ...

JUDICIAL — 166 *LOTES EN* la estación Empedrado, F. C. N. (partido de Chivilcoy), en un parejo alto y bastante ... Son 48.730.03 metros cuadrados, ... los lotes 13, 14, 15, 16 y 30 de la manzana. En ... de 16 de la ... que ... un conjunto ... 2.079.94 metros ... construcciones no entran en la venta. Tasación $ 20.808.41. Base $13 partes, ... 13.924. Venta en un bloque. Orden del señor juez de comercio, doctor Estrada, ... doctor Carlos Calvo, en los autos: Adelaida Godoy de Cabo y otra contra Rosario Castillo, sobre ... Comisión ...

EL MARTES 15 de julio a las 2, en nuestro salón de ventas, Reconquista 434, a ... a cuenta de precio. Comisión 2 o/o. Pianos y autos en nuestra casa Reconquista 434.—Furst Zapiola y Cía. 31

Di Matteo y Miotti

BASE $ 2.900. VENTA FORZOSA. Casita, corralón, 2 piezas, caballerizas para 4 caballos. 16x30 v. Andrés Lamas 1977. Se remata.

El DOMINGO 13 de julio, a las 2.30. Allí. Seña 5 o/o Comisión 5 o/o. Datos: Victoria 631. 1p

Guerrico y Williams

LAS EXISTENCIAS DE LA casa de modas, Bartolomé Mitre 861, ... Grecel, pasamanerías, telas, ... fantasías, ... flores artificiales, adornos de ... bastones, plumas, hebillas, ... y fantasías varias.

EL JUEVES 10 Y VIERNES 11 de julio, a la 1 de la tarde. Orden de los ... liquidadores de la quiebra de Andrés Danly de Cardinal. Exposición desde el martes de 9 a. m. a 5 p. m. Comisión 10 o/o.—Guerrico y Williams. v13

JUDICIAL — LAS INSTA- laciones de la casa de modas, Bmé. Mitre 861. Buena estanciería de ... con pasadizo en la parte ... mostradores, vitrinas, mesas de cedro, ... de calle y puerta ...

EL JUEVES 10 de julio, a las 2 de la tarde. Orden del señor juez doctor Fernando Klappenbach, secretaría del señor Carlos Schiaffi, en el juicio seguido por La Cooperativa Nacional de Consumos contra don Jaime Raff. Exposición desde el martes de 9 a. m. a 5 p. m. Comisión 10 o/o.—Guerrico y Williams. 31

GRAN REMATE DE AL- fombras, carpetas hechas a mano, con más de cien lotes de todas dimensiones con mejor gusto y de hermosos colores y será el mayor remate en este ...

El VIERNES 11 de julio, a las 2.30 de la tarde, en nuestra casa, Bmé. Mitre 727, donde estarán en exposición desde el mié... coles 16. Comisión 10 o/o. 31

COLECCION DE ESTAMPI- llas. Parte de una importante colección de estampillas universales, y además un gran stock de estampillas de Argentina, Uruguay, Bolivia, Chile, Paraguay, Países de Europa, Africa, Asia, América, etc., etc. Pueden solicitarse catálogos a nuestra casa, Bmé. Mitre 751, donde se venderán.

EL JUEVES 17 de julio, a las 4 de la tarde, en sala 3. Exposición desde el 15, de 9 a. m. a 6 p. m. Comisión 10 o/o.—Guerrico y Williams. 30

J. R. MARTINEZ

U. T. 4774, Libertad — Av. de MAYO 1334

40.000 kilos	PAPEL PARA PASTA
5.000 "	CARTON VARIAS CLASES
10.000 "	TIPOS DE IMPRENTA, NUEVOS
50.000 pies	PINO BLANCO ESTACIONADO

PROXIMAMENTE REMATE

Soliciten datos en mis oficinas, por carta, personalmente o por teléfono 1p

Agustín P. Taurel y Cía.

Sarmiento 1115

REGIO MOBLAJE QUE ador- na la casa-habitación del señor Uzcano Aparicio, calle México 1368. Se rematará

EL MARTES 15 de julio, a las 2.30 p. m., por liquidación testamentaria. En exposición el lunes 14, de 9 a. m. a 12 p. m. Detalles detalles. Hay catálogos. 14

Alejandro Schoo (h) y Cía.

HOY

TARDE Y NOCHE

Excepcional remate

a beneficio de la

ASISTENCIA PUBLICA

De tarde a las 2.30 se venderán artículos generales de tienda, mercería, almacén, zapatería, perfumería, alfombras, etc., etc.

De noche a las 9. Un hermoso surtido de obras de arte, como ser: jarrones de Sèvres, porcelana de Viena, fayans, columnas de mármoles, bronces, cuadros de méritos, muebles finos y alhajas de oro, plata, brillantes, etc. etc.

Comisión 10 o/o.

Alejandro Shöo (h) y Cía.
B. Mitre 569.

Andrés R. Galimberti

TALLER MECANICO, COR- doba 1068, sin base rematará.

EL DOMINGO 13 de julio a las 8.30 de la mañana. Torno mecánico de 1.50 mts., máquina de agujerar a velocidad, balancín a mano, piedra esmeril, dobladora, morsas, fragua, cortadora y punzonadora, cortadora de chapas, herramientas generales etc.

MOTOR ELECTRICO WESTINGHOUSE, 5 HP., c. c., 2 dinamos, 60 volts, 25 amp., transmisiones, poleas, correas, instalación fuerza motriz, motor a gas, 2 HP., otro motor a vapor 4 HP., bomba horizontal, máquina de apretar alcoholes, otra id para pieles o tejido, gasómetro para 25 m., etc. CAMION BIANCHI, 40 HP., triciclo a motor, furgón para reparto. VITRINA CEDRO CON CRISTALES, división con cristales inastillables, mostrador con vitrina, otro id metálico, ventilador oscilante y mucho más que detallaré en breve. Datos y prospectos a mis oficinas. v13

HERRERIA DE OBRAS — sin base rematará.

EL DOMINGO 13 de julio, a la 1.30 p. m. MOTOR ELECTRICO 30 HP., c. c., 3 máquinas de agujerar a velocidad, serrucho mecánico, piedra esmeril doble, punzonadora a cripue, 2 tijeras Weingarten, 5 punzonadoras Descours, aparato soldadura autógena completo y sopletes, transmisiones, poleas, correas, cojinetes, bigornia, morsas, pilas, cric de 5000 k., fragua a ventilador, 3 juegos tarrajas, 2 máquinas Patent, vidriera vestíbulo de hierro de 6 metros, tortes de hierro T. U, cuadrado, redondo y planchuela, remaches, bulones, tornillos, cric, escalera a caracol, tablazos, bancos mesas, instalación fuerza motriz y de luz, herramientas generales y mucho más que no detallo por su extensión y que estará a la vista. Datos y prospectos a mis oficinas, Lavalle 1344, U. T. 660, Libertad.—Andrés R. Galimberti. v13

Pomatta y Merlini

"LA SOCIAL", CONFITERIA, bar y billares importante, en Lomas de Zamora (F. C. S.), calle Lapridá 178, rematarémos

El DOMINGO 13, a las 2 p. m. En breve detalles, n. oficinas, Lavalle 1346, escritorio 14. v11

Guillermo Gowland y Cía

REMATES SEMANALES — LOS MIERCOLES y VIERNES: comestibles y bebidas, ferretería, tienda, artículos rurales, etc., a la 1 de la tarde, en nuestra casa, Bolívar 391 al 395. perm.

Lona impermeable

(Con muy poca avería)

121 *PIEZAS LONA IMPER-* meable, marca "Guanaco" OM-y MS, de 60 3/4", 40 1/2" y 36 3/8", con un total de 12.432 yardas. En nuestra casa 391, Bolívar 391.

EL VIERNES 11 de julio a las 2 1/2 p. m. Se rematarán en lotes por cuenta de quien corresponda y con intervención de seguros llegadas en el vapor "Herschel", Seña 30 o/o —Guillermo Gowland y Cía. 30

AZUCAR! AVERIAS! — 200 bolsas azúcar refinería uruguaya. En nuestra casa 391 Bolívar 391.

EL VIERNES 11 DE JULIO, a las 2 1/2 p. m., se rematarán en lotes, por cuenta de quien corresponda y con intervención de seguros. Seña 30 o/o. — Guillermo Gowland y Cía. 30

ARPILLERA! AVERIAS! — 337 piezas arpillera, 2 onzas de 40", con un total de 41.855 yardas. En nuestra casa 391 Bolívar 391.

EL VIERNES 11 DE JULIO, a las 2 1/2 p. m., se rematarán en lotes, por cuenta de quien corresponda, y con intervención de los señores Ryndlmas y Cía., agentes de seguros, llegadas en el vapor "Awas Mard". Seña 30 o/o. Comisión 4 o/o. — Guillermo Gowland y Cía. 30

COMESTIBLES y BEBIDAS —82 cajones conserva tomate, 37 id té Ceylan suelto, 157 id jabón amarillo, 150 id chocolate, 120 latas café y especias, 60 quesos frescos, 255 docenas trapos piso, 390 calzoncillos yerba especial, 485 cajas té, 42 tercios yerba, 170 cajones vermouth, 85 docenas zapatillas, 43 docenas cannatas, 327 cajones Jerez, Oporto, champagne, marsala, Sherry, vermouth, etc. En nuestra casa, 391 Bolívar 391.

EL VIERNES 11 de julio, a la 1 p. m., se rematarán en lotes, por cuenta de varias casas introductoras. Seña 30 o/o.—Guillermo Gowland y Cía. 30

RURALES y VARIOS — 327 rollos alambre liso, 77 tranqueras lapacho doble crucero de todas medidas, 349 rollos alambre púas, 12.500 varillas madera, 10.900 metros alambre tejido con cable de 0.80, 1, 1.30, 1.50 y 1.80 de alto, 64 pontones tejido, 53 bebederos galvanizados, 3.715 chapas canaleta de 6, 7, 8, 9 y 10 pies, torniquetes, hilo, guarniciones, pecheras, anteojeras, tanques australianos, juegos mimbre, canastas, cables, lonas, etc. En nuestra casa 391 Bolívar 391.

EL VIERNES 11 DE JULIO a las 2 p. m., se rematarán en lotes, por cuenta de varias consignaciones. Seña 30 o/o. Guillermo Gowland y Cía. 30

Bernardo Curutchet

POR ORDEN DEL SINDICO liquidador de la quiebra de Carmelo Ra, cuyos autos tramitan en el juzgado del doctor Avellaneda, secretaría del doctor Carmesori. Tres automóviles: doble faeton Fiat; chassis Humbor, con su armazón; volquete Peugeot, sin magneto, desarmado, y un lote cubiertas.

EL DOMINGO 13 de julio, a las 2 p. m., remataré, calle Lobos 1949, Flores.

Por el mismo: un automóvil Benz de 13/16 H. P. en perfecto estado. Datos Urien te 1178. 30

Antonio García

JUDICIAL — DE ALHAJAS Todas las existencias e instalaciones de la joyería y relojería, calle Laprida No. 857, en Lomas de Zamora. Hay pendantifs, pulseras, collares, anillos, prendedores, cadenas, medallas, gemelos, relojes de diferentes marcas para hombres y señoras, relojes de pared, aros carteras, cigarreras, platería, optica, y un gran surtido de alhajas de oro, plata y otros, con y sin brillantes, que no se detallan por su mucha extensión; mostradores, vidrieras, caja de hierro y máquina de escribir.

EL SABADO 12 de julio y siguientes a las 2 p. m., en su mismo local de la calle Laprida No. 857, en Lomas de Zamora, los venderé. Sin base. Orden del señor Juez doctor Emilio Medina Carranza, secretaría Julio Balbina Benites y cuenta del juicio sucesorio de Don Fernando Zoilo Palacio. Todo comprador dará seña y el 10 o/o de comisión a cargo del mismo. Datos a la secretaría o al martillero Lavalle No. 1053. —Antonio García. v12

A. Valsechi y Cía.

SOBERBIO MOBLAJE

HOY A LAS 2 P. M. POR OR- den del doctor Oneto, mejor que judicial. Remataré todo el regio mobiaje de la casa Paso 41: 1 buen piano concierto, caja bronce, 1 dormitorio, juego sala importado, vitrina, adornos, porcelanas, bronces y mármoles, cuadros, alfombras, etc., etc., buen escritorio completo, juego cuero y gran dormitorio caoba v bronce y marquetería de desarme y lunas al interior, otro de cedro, guardarropa, comedor caoba bronce, bibliotecas, juego mesa, cristal, menaje, metales, cubiertos, arañas etc., juego vestíbulo y otra infinidad de cosas todas a la vista. Comisión 10 o/o. 1p

Pascual A. Fernández

LA LINEA RECTA—LIBRE- ría y papelería, Belgrano 1159, remataré, sin base, todas sus existencias.

MAÑANA a las 2 p. m. Acepto ofertas en globo. Datos en mi oficina, Pavón 1432 —P. A. Fernández. 1p

R. Gertzenstein

HOY

A LAS 8.30 P. M.

MUEBLES

Camas de Bronce, Alfombras, Artefactos eléctricos y varios

Para comerciantes y particulares

HOY JUEVES 10 a las 8.30 p. m., procederé a remate de todos los muebles que se hallan en exposición en mi salón de ventas, cuyo detalle es: para el siguiente: Dormitorios en roble cedro, nogal y pino, comedores en caoba roble, cedro, nogal y pino, camas de bronce, hierro y pino, colchones de lana, guardarropas, roperos, lavatorios, mesas de luz, regios juegos de sala dorados a fuego estilo París y nogal, consolas y espejos artísticos, escritorios N. A. y muchísimo importante, cajas de hierro, archivos, bibliotecas distintas y acreditadas marcas, estilos, un juego de escritorio tapizados, planos verticales y más de 500 lotes que por su extensión no detallo, que representan el valor de una extraordinario puesto a venta en remate público. En exposición hasta la hora del remate en mi salón de ventas, Corrientes 3526, U. T. 1284 Mitre. R. Gertzenstein. 1p

M. MARCHESE & CIA

REMATES SEMANALES — MIERCOLES y VIERNES, a la 1.30 p. m. de almacén, rurales, ferretería y varios, en nuestro local, 738 Pueyrredón 742.

MAÑANA — 500 ROLLOS alambre púa y liso, 600 postes quebracho 30.000 varillas, 2 bue. torniquetes, gran stock en maderas del país.

MAÑANA — AVERIAS, 500 bolsas azúcar, 800 cajones sardinas y pimientos morrones, mañana más detalles en nuestra casa Pueyrredón 738. Seña 20 o/o. Comisión 10 o/o. — M. Marchese y Cía. 1p

Guillermo Gowland y Cía

REMATES SEMANALES — LOS MIERCOLES y VIERNES: comestibles y bebidas, ferretería, tienda, artículos rurales, etc., a la 1 de la tarde, en nuestra casa, Bolívar 391 al 395. perm.

Lona impermeable

(Con muy poca avería)

121 *PIEZAS LONA IMPER-* meable, marca "Guanaco" OM-y MS, de 60 3/4", 40 1/2" y 36 3/8", con un total de 12.432 yardas. En nuestra casa 391, Bolívar 391.

EL VIERNES 11 de julio a las 2 1/2 p. m. Se rematarán en lotes por cuenta de quien corresponda y con intervención de seguros llegadas en el vapor "Herschel", Seña 30 o/o —Guillermo Gowland y Cía. 30

AZUCAR! AVERIAS! — 200 bolsas azúcar refinería uruguaya. En nuestra casa 391 Bolívar 391.

EL VIERNES 11 DE JULIO, a las 2 1/2 p. m., se rematarán en lotes, por cuenta de quien corresponda y con intervención de los señores Ryndlmas y Cía., agentes de seguros, llegadas en el vapor "Awas Mard". Seña 30 o/o. Comisión 4 o/o. — Guillermo Gowland y Cía. 30

ARPILLERA! AVERIAS! — 337 piezas arpillera, 2 onzas de 40", con un total de 41.855 yardas. En nuestra casa 391 Bolívar 391.

EL VIERNES 11 DE JULIO, a las 2 1/2 p. m., se rematarán en lotes, por cuenta de quien corresponda, y con intervención de los señores Ryndlmas y Cía., agentes de seguros, llegadas en el vapor "Awas Mard". Seña 30 o/o. Comisión 4 o/o. — Guillermo Gowland y Cía. 30

COMESTIBLES y BEBIDAS —82 cajones conserva tomate, 37 id té Ceylan suelto, 157 id jabón amarillo, 150 id chocolate, 120 latas café y especias, 60 quesos frescos, 255 docenas trapos piso, 390 calzoncillos yerba especial, 485 cajas té, 42 tercios yerba, 170 cajones vermouth, 85 docenas zapatillas, 43 docenas cannatas, 327 cajones Jerez, Oporto, champagne, marsala, Sherry, vermouth, etc. En nuestra casa, 391 Bolívar 391.

EL VIERNES 11 de julio, a las 2 p. m., se rematarán en lotes, por cuenta de varias casas introductoras. Seña 30 o/o.—Guillermo Gowland y Cía. 30

RURALES y VARIOS — 327 rollos alambre liso, 77 tranqueras lapacho doble crucero de todas medidas, 349 rollos alambre púas, 12.500 varillas madera, 10.900 metros alambre tejido con cable de 0.80, 1, 1.30, 1.50 y 1.80 de alto, 64 pontones tejido, 53 bebederos galvanizados, 3.715 chapas canaleta de 6, 7, 8, 9 y 10 pies, torniquetes, hilo, guarniciones, pecheras, anteojeras, tanques australianos, juegos mimbre, canastas, cables, lonas, etc. En nuestra casa, 391 Bolívar 391.

EL VIERNES 11 DE JULIO a las 2 p. m., se rematarán en lotes, por cuenta de varias consignaciones. Seña 30 o/o. Guillermo Gowland y Cía. 30

Di Matteo y Miotti

BASE $ 2.900. VENTA FORZOSA. Casita, corralón, 2 piezas, caballerizas para 4 caballos. 16x30 v. Andrés Lamas 1977. Se remata.

El DOMINGO 13 de julio, a las 2.30. Allí. Seña 5 o/o Comisión 5 o/o. Datos: Victoria 631. 1p

J. R. MARTINEZ

U. T. 4774, Libertad — Av. de MAYO 1334

40.000 kilos	PAPEL PARA PASTA
5.000 "	CARTON VARIAS CLASES
10.000 "	TIPOS DE IMPRENTA, NUEVOS
50.000 pies	PINO BLANCO ESTACIONADO

PROXIMAMENTE REMATE

Soliciten datos en mis oficinas, por carta, personalmente o por teléfono 1p

Agustín P. Taurel y Cía.

Sarmiento 1115

REGIO MOBLAJE QUE ador- na la casa-habitación del señor Uzcano Aparicio, calle México 1368. Se rematará

EL MARTES 15 de julio, a las 2.30 p. m., por liquidación testamentaria. En exposición el lunes 14, de 9 a. m. a 12 p. m. Detalles detalles. Hay catálogos. 14

Alejandro Schoo (h) y Cía.

HOY

TARDE Y NOCHE

Excepcional remate

a beneficio de la

ASISTENCIA PUBLICA

De tarde a las 2.30 se venderán artículos generales de tienda, mercería, almacén, zapatería, perfumería, alfombras, etc., etc.

De noche a las 9. Un hermoso surtido de obras de arte, como ser: jarrones de Sèvres, porcelana de Viena, fayans, columnas de mármoles, bronces, cuadros de méritos, muebles finos y alhajas de oro, plata, brillantes, etc. etc.

Comisión 10 o/o.

Alejandro Shöo (h) y Cía.
B. Mitre 569.

Andrés R. Galimberti

TALLER MECANICO, COR- doba 1068, sin base rematará.

EL DOMINGO 13 de julio a las 8.30 de la mañana. Torno mecánico de 1.50 mts., máquina de agujerar a velocidad, balancín a mano, piedra esmeril, dobladora, morsas, fragua, cortadora y punzonadora, cortadora de chapas, herramientas generales etc.

MOTOR ELECTRICO WESTINGHOUSE, 5 HP., c. c., 2 dinamos, 60 volts, 25 amp., transmisiones, poleas, correas, instalación fuerza motriz, motor a gas, 2 HP., otro motor a vapor 4 HP., bomba horizontal, máquina de apretar alcoholes, otra id para pieles o tejido, gasómetro para 25 m., etc. CAMION BIANCHI, 40 HP., triciclo a motor, furgón para reparto. VITRINA CEDRO CON CRISTALES, división con cristales inastillables, mostrador con vitrina, otro id metálico, ventilador oscilante y mucho más que detallaré en breve. Datos y prospectos a mis oficinas. v13

HERRERIA DE OBRAS — sin base rematará.

EL DOMINGO 13 de julio, a la 1.30 p. m. MOTOR ELECTRICO 30 HP., c. c., 3 máquinas de agujerar a velocidad, serrucho mecánico, piedra esmeril doble, punzonadora a cripue, 2 tijeras Weingarten, 5 punzonadoras Descours, aparato soldadura autógena completo y sopletes, transmisiones, poleas, correas, cojinetes, bigornia, morsas, pilas, cric de 5000 k., fragua a ventilador, 3 juegos tarrajas, 2 máquinas Patent, vidriera vestíbulo de hierro de 6 metros, tortes de hierro T. U, cuadrado, redondo y planchuela, remaches, bulones, tornillos, cric, escalera a caracol, tablazos, bancos mesas, instalación fuerza motriz y de luz, herramientas generales y mucho más que no detallo por su extensión y que estará a la vista. Datos y prospectos a mis oficinas, Lavalle 1344, U. T. 660, Libertad.—Andrés R. Galimberti. v13

Pomatta y Merlini

"LA SOCIAL", CONFITERIA, bar y billares importante, en Lomas de Zamora (F. C. S.), calle Lapridá 178, rematarémos

El DOMINGO 13, a las 2 p. m. En breve detalles, n. oficinas, Lavalle 1346, escritorio 14. v11

Furst Zapiola y Cía.

REMATE SOCIAL — EN SU SALON

...Bolívar 391 y 393, ... Pedro), ... nueva ... esta planta ... mercado ... con entrada ... de ... material y ... portón para carruajes, ... herramientas, ... etc. Se ... de 9 a 11 a. m. ... Gral. Balcarce ... metros a Lima. ... Orden del señor ... Registro ... Cúneo, en ... Pinsel ... Remates, ... Comisión ...

JUDICIAL — 166 *LOTES EN* la estación Empedrado, F. C. N. (partido de Chivilcoy), en un parejo alto y bastante ... Son 48.730.03 metros cuadrados, ... los lotes 13, 14, 15, 16 y 30 de la manzana. En ... de 16 de la ... que ... un conjunto ... 2.079.94 metros ... construcciones no entran en la venta. Tasación $ 20.808.41. Base $13 partes, ... 13.924. Venta en un bloque. Orden del señor juez de comercio, doctor Estrada, ... doctor Carlos Calvo, en los autos: Adelaida Godoy de Cabo y otra contra Rosario Castillo, sobre ... Comisión ...

EL MARTES 15 de julio a las 2, en nuestro salón de ventas, Reconquista 434, a ... a cuenta de precio. Comisión 2 o/o. Pianos y autos en nuestra casa Reconquista 434.—Furst Zapiola y Cía. 31

Di Matteo y Miotti

BASE $ 2.900. VENTA FORZOSA. Casita, corralón, 2 piezas, caballerizas para 4 caballos. 16x30 v. Andrés Lamas 1977. Se remata.

El DOMINGO 13 de julio, a las 2.30. Allí. Seña 5 o/o Comisión 5 o/o. Datos: Victoria 631. 1p

Guerrico y Williams

LAS EXISTENCIAS DE LA casa de modas, Bartolomé Mitre 861, ... Grecel, pasamanerías, telas, ... fantasías, ... flores artificiales, adornos de ... bastones, plumas, hebillas, ... y fantasías varias.

EL JUEVES 10 Y VIERNES 11 de julio, a la 1 de la tarde. Orden de los ... liquidadores de la quiebra de Andrés Danly de Cardinal. Exposición desde el martes de 9 a. m. a 5 p. m. Comisión 10 o/o.—Guerrico y Williams. v13

JUDICIAL — LAS INSTA- laciones de la casa de modas, Bmé. Mitre 861. Buena estanciería de ... con pasadizo en la parte ... mostradores, vitrinas, mesas de cedro, ... de calle y puerta ...

EL JUEVES 10 de julio, a las 2 de la tarde. Orden del señor juez doctor Fernando Klappenbach, secretaría del señor Carlos Schiaffi, en el juicio seguido por La Cooperativa Nacional de Consumos contra don Jaime Raff. Exposición desde el martes de 9 a. m. a 5 p. m. Comisión 10 o/o.—Guerrico y Williams. 31

GRAN REMATE DE AL- fombras, carpetas hechas a mano, con más de cien lotes de todas dimensiones con mejor gusto y de hermosos colores y será el mayor remate en este ...

El VIERNES 11 de julio, a las 2.30 de la tarde, en nuestra casa, Bmé. Mitre 727, donde estarán en exposición desde el miércoles 16. Comisión 10 o/o. 31

COLECCION DE ESTAMPI- llas. Parte de una importante colección de estampillas universales, y además un gran stock de estampillas de Argentina, Uruguay, Bolivia, Chile, Paraguay, Países de Europa, Africa, Asia, América, etc., etc. Pueden solicitarse catálogos a nuestra casa, Bmé. Mitre 751, donde se venderán.

EL JUEVES 17 de julio, a las 4 de la tarde, en sala 3. Exposición desde el 15, de 9 a. m. a 6 p. m. Comisión 10 o/o.—Guerrico y Williams. 30

Guillermo Gowland y Cía

REMATES SEMANALES — LOS MIERCOLES y VIERNES: comestibles y bebidas, ferretería, tienda, artículos rurales, etc., a la 1 de la tarde, en nuestra casa, Bolívar 391 al 395. perm.

Lona impermeable

(Con muy poca avería)

121 *PIEZAS LONA IMPER-* meable, marca "Guanaco" OM-y MS, de 60 3/4", 40 1/2" y 36 3/8", con un total de 12.432 yardas. En nuestra casa 391, Bolívar 391.

EL VIERNES 11 de julio a las 2 1/2 p. m. Se rematarán en lotes por cuenta de quien corresponda y con intervención de seguros llegadas en el vapor "Herschel", Seña 30 o/o —Guillermo Gowland y Cía. 30

AZUCAR! AVERIAS! — 200 bolsas azúcar refinería uruguaya. En nuestra casa 391 Bolívar 391.

EL VIERNES 11 DE JULIO, a las 2 1/2 p. m., se rematarán en lotes, por cuenta de quien corresponda y con intervención de los señores Ryndlmas y Cía., agentes de seguros, llegadas en el vapor "Awas Mard". Seña 30 o/o. Comisión 4 o/o. — Guillermo Gowland y Cía. 30

ARPILLERA! AVERIAS! — 337 piezas arpillera, 2 onzas de 40", con un total de 41.855 yardas. En nuestra casa 391 Bolívar 391.

EL VIERNES 11 DE JULIO, a las 2 1/2 p. m., se rematarán en lotes, por cuenta de quien corresponda, y con intervención de los señores Ryndlmas y Cía., agentes de seguros, llegadas en el vapor "Awas Mard", en nuestra casa. Seña 30 o/o. Comisión 4 o/o. — Guillermo Gowland y Cía. 30

COMESTIBLES y BEBIDAS —82 cajones conserva tomate, 37 id té Ceylan suelto, 157 id jabón amarillo, 150 id chocolate, 120 latas café y especias, 60 quesos frescos, 255 docenas trapos piso, 390 calzoncillos yerba especial, 485 cajas té, 42 tercios yerba, 170 cajones vermouth, 85 docenas zapatillas, 43 docenas cannatas, 327 cajones Jerez, Oporto, champagne, marsala, Sherry, vermouth, etc. En nuestra casa, 391 Bolívar 391.

EL VIERNES 11 de julio, a las 2 p. m., se rematarán en lotes, por cuenta de varias casas introductoras. Seña 30 o/o.—Guillermo Gowland y Cía. 30

RURALES y VARIOS — 327 rollos alambre liso, 77 tranqueras lapacho doble crucero de todas medidas, 349 rollos alambre púas, 12.500 varillas madera, 10.900 metros alambre tejido con cable de 0.80, 1, 1.30, 1.50 y 1.80 de alto, 64 pontones tejido, 53 bebederos galvanizados, 3.715 chapas canaleta de 6, 7, 8, 9 y 10 pies, torniquetes, hilo, guarniciones, pecheras, anteojeras, tanques australianos, juegos mimbre, canastas, cables, lonas, etc. En nuestra casa, 391 Bolívar 391.

EL VIERNES 11 DE JULIO a las 2 p. m., se rematarán en lotes por cuenta de varias consignaciones. Seña 30 o/o. Guillermo Gowland y Cía. 30

Bernardo Curutchet

POR ORDEN DEL SINDICO liquidador de la quiebra de Carmelo Ra, cuyos autos tramitan en el juzgado del doctor Avellaneda, secretaría del doctor Carmesori. Tres automóviles: doble faeton Fiat; chassis Humbor, con su armazón; volquete Peugeot, sin magneto, desarmado, y un lote cubiertas.

EL DOMINGO 13 de julio, a las 2 p. m., remataré, calle Lobos 1949, Flores.

Por el mismo: un automóvil Benz de 13/16 H. P. en perfecto estado. Datos Urien te 1178. 30

Antonio García

JUDICIAL — DE ALHAJAS Todas las existencias e instalaciones de la joyería y relojería, calle Laprida No. 857, en Lomas de Zamora. Hay pendantifs, pulseras, collares, anillos, prendedores, cadenas, medallas, gemelos, relojes de diferentes marcas para hombres y señoras, relojes de pared, aros carteras, cigarreras, platería, optica, y un gran surtido de alhajas de oro, plata y otros, con y sin brillantes, que no se detallan por su mucha extensión; mostradores, vidrieras, caja de hierro y máquina de escribir.

EL SABADO 12 de julio y siguientes a las 2 p. m., en su mismo local de la calle Laprida No. 857, en Lomas de Zamora, los venderé. Sin base. Orden del señor Juez doctor Emilio Medina Carranza, secretaría Julio Balbina Benites y cuenta del juicio sucesorio de Don Fernando Zoilo Palacio. Todo comprador dará seña y el 10 o/o de comisión a cargo del mismo. Datos a la secretaría o al martillero Lavalle No. 1053. —Antonio García. v12

A. Valsechi y Cía.

SOBERBIO MOBLAJE

HOY A LAS 2 P. M. POR OR- den del doctor Oneto, mejor que judicial. Remataré todo el regio mobiaje de la casa Paso 41: 1 buen piano concierto, caja bronce, 1 dormitorio, juego sala importado, vitrina, adornos, porcelanas, bronces y mármoles, cuadros, alfombras, etc., etc., buen escritorio completo, juego cuero y gran dormitorio caoba v bronce y marquetería de desarme y lunas al interior, otro de cedro, guardarropa, comedor caoba bronce, bibliotecas, juego mesa, cristal, menaje, metales, cubiertos, arañas etc., juego vestíbulo y otra infinidad de cosas todas a la vista. Comisión 10 o/o. 1p

Pascual A. Fernández

LA LINEA RECTA—LIBRE- ría y papelería, Belgrano 1159, remataré, sin base, todas sus existencias.

MAÑANA a las 2 p. m. Acepto ofertas en globo. Datos en mi oficina, Pavón 1432 —P. A. Fernández. 1p

R. Gertzenstein

HOY

A LAS 8.30 P. M.

MUEBLES

Camas de Bronce, Alfombras, Artefactos eléctricos y varios

Para comerciantes y particulares

HOY JUEVES 10 a las 8.30 p. m., procederé a remate de todos los muebles que se hallan en exposición en mi salón de ventas, cuyo detalle es: para el siguiente: Dormitorios en roble cedro, nogal y pino, comedores en caoba roble, cedro, nogal y pino, camas de bronce, hierro y pino, colchones de lana, guardarropas, roperos, lavatorios, mesas de luz, regios juegos de sala dorados a fuego estilo París y nogal, consolas y espejos artísticos, escritorios N. A. y muchísimo importante, cajas de hierro, archivos, bibliotecas distintas y acreditadas marcas, estilos, un juego de escritorio tapizados, planos verticales y más de 500 lotes que por su extensión no detallo, que representan el valor de una extraordinario puesto a venta en remate público. En exposición hasta la hora del remate en mi salón de ventas, Corrientes 3526, U. T. 1284 Mitre. R. Gertzenstein. 1p

M. MARCHESE & CIA

REMATES SEMANALES — MIERCOLES y VIERNES, a la 1.30 p. m. de almacén, rurales, ferretería y varios, en nuestro local, 738 Pueyrredón 742.

MAÑANA — 500 ROLLOS alambre púa y liso, 600 postes quebracho 30.000 varillas, 2 bue. torniquetes, gran stock en maderas del país.

MAÑANA — AVERIAS, 500 bolsas azúcar, 800 cajones sardinas y pimientos morrones, mañana más detalles en nuestra casa Pueyrredón 738. Seña 20 o/o. Comisión 10 o/o. — M. Marchese y Cía. 1p

Guerrico y Williams

LAS EXISTENCIAS DE LA casa de modas, Bartolomé Mitre 861, ... Grecel, pasamanerías, telas, ... fantasías, ... flores artificiales, adornos de ... bastones, plumas, hebillas, ... y fantasías varias.

EL JUEVES 10 Y VIERNES 11 de julio, a la 1 de la tarde. Orden de los ... liquidadores de la quiebra de Andrés Danly de Cardinal. Exposición desde el martes de 9 a. m. a 5 p. m. Comisión 10 o/o.—Guerrico y Williams. v13

JUDICIAL — LAS INSTA- laciones de la casa de modas, Bmé. Mitre 861. Buena estanciería de ... con pasadizo en la parte ... mostradores, vitrinas, mesas de cedro, ... de calle y puerta ...

EL JUEVES 10 de julio, a las 2 de la tarde. Orden del señor juez doctor Fernando Klappenbach, secretaría del señor Carlos Schiaffi, en el juicio seguido por La Cooperativa Nacional de Consumos contra don Jaime Raff. Exposición desde el martes de 9 a. m. a 5 p. m. Comisión 10 o/o.—Guerrico y Williams. 31

GRAN REMATE DE AL- fombras, carpetas hechas a mano, con más de cien lotes de todas dimensiones con mejor gusto y de hermosos colores y será el mayor remate en este ...

El VIERNES 11 de julio, a las 2.30 de la tarde, en nuestra casa, Bmé. Mitre 727, donde estarán en exposición desde el miércoles 16. Comisión 10 o/o. 31

COLECCION DE ESTAMPI- llas. Parte de una importante colección de estampillas universales, y además un gran stock de estampillas de Argentina, Uruguay, Bolivia, Chile, Paraguay, Países de Europa, Africa, Asia, América, etc., etc. Pueden solicitarse catálogos a nuestra casa, Bmé. Mitre 751, donde se venderán.

EL JUEVES 17 de julio, a las 4 de la tarde, en sala 3. Exposición desde el 15, de 9 a. m. a 6 p. m. Comisión 10 o/o.—Guerrico y Williams. 30

ANTONIO F. SCORZA y Cía.

HOY a las 2 de la tarde HOY

EN NUESTROS AMPLIOS SALONES, PERU Y VICTORIA

MUEBLES EN GENERAL

PROCEDENTES DE MOBLAJES Y ESCRITORIOS

SIN BASE — AL MEJOR POSTOR

DORMITORIOS importados y fabricación nacional, comedores finos estilos modernos, camas de bronce, 2 buenos pianos cuerdas cruzadas, guardarropas desarme, juegos de sala nogal dorados, vestíbulos romanos, artefactos de bronce iluminación, juegos de cuero para escritorios, idem en roble con estrilla N. A., escritorios norteamericanos cortina y minister, mesas de máquina y prensa, cajas de hierro varias marcas, bibliotecas de 2 y 3 cuerpos, sillones giratorios, sillas escritorio, roperos roble 2 cuerpos, idem en nogal, lavatorios y cómodas, camas ematadas, juegos de mimbre, columnas doradas, mesas sala, espejos dorados, alfombras finas, cortinados, escritorios y colchas fraseadas, muebles y servilletas, estatuitas, petit bronces, adornos y una infinidad de muebles y mercaderías que es imposible especificar.—Antonio F. Scorza y Cía. Perú y Victoria. 1P

Nadin y Bustillo

RICOS MUEBLES IMPOR- tados, en nuestro show Bmé. Mitre 619, Comedor Luis XVI, nobla, palisandro, 10 piezas, escritorio y sillón escritorio Luis XVI, nobla, marquetería y bronces, dormitorio Jacobean, juego de sala estilo Imperio, nogal tapizado en seda, vitrina Imperio caoba y bronce, juegos de sala Luis XVI, dorados y tapizados en seda, perchs laqué de mail, biblioteca roble 2 cuerpos, dormitorios de 2 cuerpos Luis XVI, considerable surtido de cortinados y pulidos, juegos de living, juegos de cobres, cuadros, estatuitas de bronce, arañas cristal y bronce, alfombras, cortinados, cajas de hierro, relój de bronce cincelado, escritorios ministros y cilindros, bibliotecas, gran surtido de roperos, juegos de vestíbulo, dormitorios de 1 cuerpo Luis XVI, considerable surtido de cortinados y pulidos, juegos de living, juegos de cobres, cuadros, estatuitas de bronce, arañas cristal y bronce, alfombras, cortinados, cajas de hierro, relój de bronce cincelado, escrit